

KYOTO
UNIVERSITY
OVERVIEW
2024

発行：京都大学広報課（2024年7月発行）
〒606-8501 京都市左京区吉田本町
TEL 075-753-7531（代表）
kohho52@mail2.adm.kyoto-u.ac.jp
www.kyoto-u.ac.jp

京都大学概要はWEBサイトにてPDFでもご覧いただけます。
www.kyoto-u.ac.jp/ja/about/public/issue/ku-profile



KYOTO UNIVERSITY 2024



KYOTO
UNIVERSITY
OVERVIEW

京都大学概要2024



教育・研究の力強い歩みを未来に繋ぐ

京都大学は、1897年6月に、京都帝国大学として設立されました。

明治のこの時期、我が国に官立の大学は東京に1校しかなく、単に「帝国大学」と呼ばれ、日本が近代国家として必要な官僚や技術者などの人材育成を目的とするものでした。

しかし急速に西欧の学術や文化の導入が進むに伴い、

我が国でも独自に学術研究や高等教育を発展させるべきであるという機運が高まり、

1897年の勅令によって、二校目の帝国大学として京都帝国大学が設立されました。

この背景には、「政治の中心から離れた京都の地に、自由で新鮮なそして本当に真理を探究し学問を研究する学府としての大学を作る」という構想があったと言われています。

近年、私たちを取り巻く世界はますます複雑さを増しており、

これに対応する学術や科学もこれまで以上に新しい研究領域の開拓と飛躍を必要としています。

京都大学は、これまでの教育・研究の力強い歩みを確実に未来に繋ぎ、

一層社会に貢献する大学を目指してまいります。

表紙：百周年時計台記念館の時計塔

大学のシンボル、「時計台」と呼ばれ親しまれるこの建物は、武田五一の設計により1925年に誕生しました。1997年の創立百周年を記念して最新の免震構法を取り入れて改修され、2003年に百周年時計台記念館として生まれ変わり、高くそびえる時計塔は百年近くの間、京都大学の歴史を見守ってきました。

広報誌「紅萌(くれないあもゆる)」第41号(2022年春号)では、普段入ることのできない時計塔の内部についても詳細を紹介しています。

www.kyoto-u.ac.jp/kurenai/202203/shisetsu/index.html

Contents

3	基本理念
4	ご挨拶
5	京都大学の歩み
7	数字で見る京都大学
9	京都大学が目指すもの
9	任期中の基本方針 —世界に輝く研究大学を目指して—
11	指定国立大学法人としての取組
12	ダイバーシティ、エクイティ&インクルージョン —ジェンダー平等促進と多様性、公平性の尊重—
13	京都大学の今
13	大学の動きを知る —KyotoU News—
17	最新の研究成果を知る —Latest research news—
18	教職員・学生を知る —ザッツ・京大—
19	最先端と伝統の施設を知る
21	栄誉
23	組織
23	組織図
24	機構図/役員
25	学部
27	大学院
30	附置研究所
31	教育研究施設等
33	研究所・附属研究施設等位置図
35	国際連携
39	産官学連携 —未来創造と社会課題の解決に貢献—
40	社会連携 —京都大学のアウトリーチ—
41	大型採択事業等
42	財務状況
43	キャンパス
43	アクセス
45	キャンパスマップ
51	附属病院・総合博物館・図書館
53	アカデミックカレンダー
54	刊行物・Webサイト

基本理念

学生の自主性を尊重した教育方針を採用したことで知られる初代総長木下廣次は、本学創立後最初の入学宣誓式において、「大学学生に在りては自重自敬を旨とし以て自立独立を期せざるべからず」と述べ、大学人の持つべき自主性の意義を説きました。この自主性を重んじる精神は、京都大学が大切にしている「自由の学風」として今日まで承継されています。



— 京都大学の基本理念 —

京都大学は、創立以来築いてきた自由の学風を継承し、発展させつつ、多面的な課題の解決に挑戦し、地球社会の調和ある共存に貢献するため、自由と調和を基礎に、ここに基本理念を定める。

【研究】

1. 京都大学は、研究の自由と自主を基礎に、高い倫理性を備えた研究活動により、世界的に卓越した知の創造を行う。
2. 京都大学は、総合大学として、基礎研究と応用研究、文科系と理科系の研究の多様な発展と統合をはかる。

【教育】

3. 京都大学は、多様かつ調和のとれた教育体系のもと、対話を根幹として自学自習を促し、卓越した知の継承と創造的精神の涵養につとめる。
4. 京都大学は、教養が豊かで人間性が高く責任を重んじ、地球社会の調和ある共存に寄与する、優れた研究者と高度の専門能力をもつ人材を育成する。

【社会との関係】

5. 京都大学は、開かれた大学として、日本および地域の社会との連携を強めるとともに、自由と調和に基づく知を社会に伝える。
6. 京都大学は、世界に開かれた大学として、国際交流を深め、地球社会の調和ある共存に貢献する。

【運営】

7. 京都大学は、学問の自由な発展に資するため、教育研究組織の自治を尊重するとともに、全学的な調和をめざす。
8. 京都大学は、環境に配慮し、人権を尊重した運営を行うとともに、社会的な説明責任に応える。

— 京都大学の教職員像 —

京都大学の教職員は、京都大学の基本理念の下に、その将来像の実現にむけて、教育、研究、支援業務、大学・部局の運営のそれぞれにおいて自らの使命を自覚し、その職責の遂行に全力を尽くす。

教職員は、最善の努力を傾けて、教育・研究の双方において能う限りの高い水準を目指す。学問の自由は、これを遂行するための最も基本的な要件であり、社会規範や倫理に十分な配慮を払いつつ、教育・研究のすべての場において尊重される。

教育は、学術・文化の継承と個々の学生の能力開発・人格育成の営みであり、その実施において教職員は、性、民族、宗教などによる差別をしない。研究は、学術・文化の発展と人類共有の知的資産の蓄積に資すべき営みであり、その推進において教職員は、高い倫理性と清廉性を保持しなければならない。

教育・研究を支援し、大学・部局を運営していく業務は、その持続的発展のために極めて重要である。教職員は、大学が社会的存在であることを認識し、高次の専門的能力と総合的視野をもってその職責を全うできるよう常に自己研鑽に努め、教育・研究基盤の充実、大学・部局の円滑な運営と発展に寄与する。

ご挨拶

京都大学は1897(明治30)年、社会における科学・技術の役割の急速な拡大を背景として、創造的な研究を通して人材を育成するというフンボルト理念の下に、我が国で2校目の帝国大学として創立されました。爾来、京都大学は、自由で創造的研究を尊び、新たな知的価値の創出によって「地球社会の調和ある共存に貢献すること」を基本理念として、アジア諸国の中で最多のノーベル賞やフィールズ賞の受賞者を輩出するなど、我が国を代表する研究型大学として歩んできました。

本学の教育の伝統は、自らに課題を課し自学自習によりその解決に向け努力することを促し、学生の創造的精神の涵養をはかることにあります。その前提となるのは、確実な科学的知識と幅広い豊かな人間的素養であり、国際高等教育院では、入学した全ての学生に全学共通教育を課し、健全な知的市民としての成長を求めています。

2021年6月に、基本方針「世界に輝く研究大学を目指して」を策定し、(1) 教育と学生支援、(2) 教員の研究活動支援、(3) 業務運営体制の改善、(4) 施設、(5) 組織運営、(6) 基金活動、の各課題への取組について本学の方向性を示しました。これは、2017年の指定国立大学法人の指定にあたりまとめた将来構想の具体化に向けたものです。世界に伍する研究大学を目指し、新時代の教育・研究・運営のための機能的インフラ整備も着実に実行していく予定です。

この「京都大学概要」は、本学の理念・方針・運営体制等の基本的な情報から、優れた人材を育成するための教育、真理を探究するための研究、多様で多岐にわたる社会貢献、並びに国際化や機能強化のための大学改革など、本学が力を入れて推進している現状をわかりやすく紹介しています。また、京都大学Webサイトでは、大学の最新情報をお届けしています。

本冊子が皆様に京都大学をご理解いただく一助となれば幸いです。

2024(令和6)年7月
京都大学総長

漆 長博

京都大学の原点に立ち返り、
研究大学としてのあり方を問い直す



京都大学の歩み

明治30年6月18日、勅令第209号が制定され、京都帝国大学が創立されました。最初は理工科大学が置かれ、続いて数年のうちに法科大学、医科大学、そして文科大学が置かれました。大正8年、「大学令」が施行され、京都帝国大学でも、法・医・工・文・理の各分科大学が学部改称されました。昭和22年、「帝国大学令」が改正され、「帝国大学」は「国立総合大学」と改められることになり、京都帝国大学も京都大学に改称されました。戦後、教育改革によって新たな教育制度が導入され、昭和24年、京都大学も、第三高等学校と附属医学専門部を包括して新制大学としてのスタートを切りました。一般教育も開始され、京都大学は宇治と吉田に分校を設置してこれに当たることになりました。

平成15年、「国立大学法人法」が施行され、平成16年に国立大学法人京都大学が発足しました。国の組織から制度上独立し学長の権限を強化することで、弾力的な大学運営及び教育研究の活性化につながるとされ、学外者を含めた学内管理体制が整備されました。

長い歴史の中で京都大学は、常に社会と共にあり、教育研究の改革・発展に挑み、京都の地で豊かな人材を輩出し続けています。



現在の吉田キャンパス(百周年時計台記念館)

京都大学の歩み

京都大学の歩み

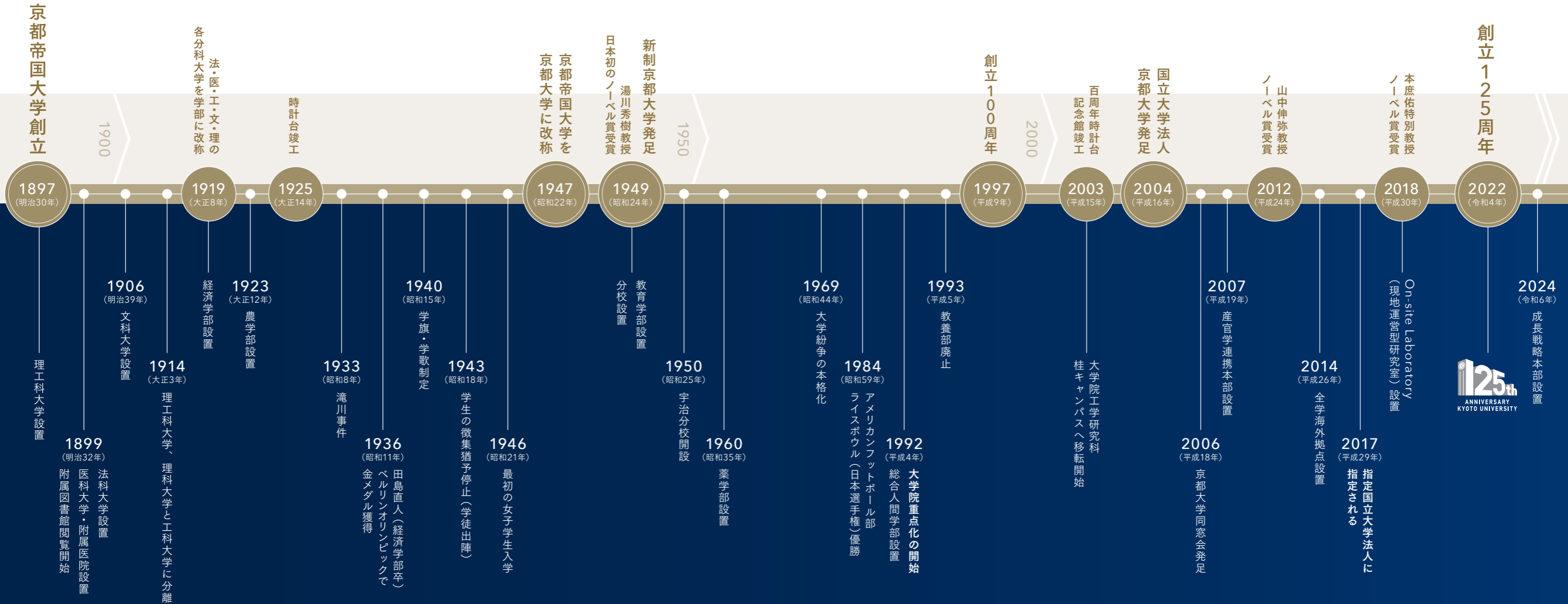

正門と本館(1900年頃)



時計台前の学生たち(1928年頃)



大学院入学宣誓式の様子(1928)



学旗学歌制定式



分校正門(現在の吉田南構内)



湯川秀樹教授(1949)



山中伸弥教授 ノーベル賞授与式



本庶佑特別教授 ノーベル賞授与式

数字で見る京都大学

創立
Establishment

1897年

1897(明治30)年6月18日 創立
(日本で2校目の帝国大学として京都帝国大学創設)
2022(令和4)年には、創立125周年を迎えました

22,600名

学生数
Students

学部生 **13,000**名 (2,900)
大学院生 **9,600**名 (2,900)
〔留学生 **2,900**名〕

()は女子学生

8,020名

教職員数
Faculty and staff members

教員 **3,500**名 (600) 研究員 **520**名 (160)
職員 **4,000**名 (2,700)
〔外国人教職員 **500**名〕

()は女性

組織
Organization

学部 **10**
Faculties

大学院 **18**
Graduate schools

附置研究所 **12**
Research institutes

その他の研究・教育組織 **19**
Centers & other organizations

その他の学内組織 **7**
Other campus organization

3

キャンパス数
Campuses

京都に3箇所
(吉田・宇治・桂)

44

**国内の研究所
附置研究施設等**
Off-campus research and education facilities in Japan

Kyoto University

11名

ノーベル賞
Award winning research

フィールズ賞 **2**名
ラスカー賞 **5**名

ガウス賞 **1**名
チャーン賞 **1**名

1,881億円

財務状況
Finance condition

総事業費(受入額)

3,135件

保有特許
Patents

国内 **1,458**件
国外 **1,677**件

56
31
50

同窓会
Alumni associations

国内
海外
学部・研究科

273社

**京大発
ベンチャー創出数**
Startup

60
194
153

国際連携
Global engagement

全学海外拠点 **3**
海外拠点等※(部局設置)

On-site Laboratory **11**
大学間学術交流協定

大学間学生交流協定 **153**
(39カ国・地域)
うち、戦略的パートナーシップ校 5

※IFOM-KU 国際共同ラボ、量子ナノ医療研究センターは、京都設置のインバウンドラボであるためカウントしない

世界に輝く研究大学を目指して

湊総長が任期中に新たに注力する取組を中心とした「任期中の基本方針—世界に輝く研究大学を目指して—」を策定し、2021年に公表しました。世界に伍する研究大学を目指し、以下の3つのビジョンのもと、教育と学生支援、教員の研究活動支援、業務運営体制の改善、施設、組織運営、基金活動の6つの課題について、それぞれ方向性を示しています。

3つのビジョン



基本的な考え方

本学の基本理念、そして自由の学風のもとで独創的な研究を推進するため、多様で有為の人材が世界中から本学へ集うことのできる魅力ある教育・研究環境の整備と、自律的な運営を可能とする基盤の強化に注力します。

魅力ある教育・研究環境を実現するための方策として、学生の修学環境や教育内容・体制の改善とともに、教員の教育・研究活動を支援する体制の整備や処遇の改善に取り組みます。特に、学生・教員の多様性の確保は重要であり、優秀な海外留学生の増加や若手・女性教員の増員・育成に充分配慮します。また、自律的な運営を行う基盤の強化のため、社会への発信力の強化、産学連携活動や基金活動の一層の推進に積極的に取り組みます。

6つの取組

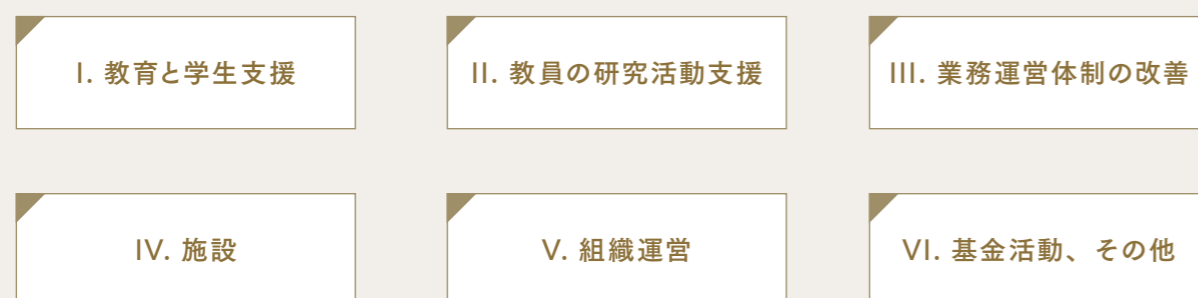

《6つの取組の項目》

I. 教育と学生支援

学部・大学院において、熱意に溢れ適性に優れた多様な入学者の確保とその育成のため、学生の生活支援と福利厚生の向上、学生の希望と時代のニーズに対応した教育内容・体制の改善を進める。

- | | | |
|---|---|---|
| (1)学部教育
・ 入学者選抜等
・ 学部入学定員と転学部・転学科
・ 学部カリキュラム改革
・ 短期海外留学 | (2)大学院・専門職大学院教育
・ 給付型奨学金制度の拡充と整理
・ 大学院定員と専攻組織の改革
・ 優秀な留学生の獲得
・ 大学院教育支援機構の設置 | (3)学生生活
・ 学生相談窓口の強化
・ 学生サービス環境の改善 |
|---|---|---|

II. 教員の研究活動支援

国内外の若手・女性を含む多様で卓越した研究者人材の獲得、及びそのために、教員が十分に教育・研究活動に専念できる環境の整備が最重要課題であるとする。

- | | | |
|---------------|--------------|-------------------|
| (1)研究支援体制の再構築 | (3)教員の多様性の確保 | (5)研究活動の国際化と成果の発信 |
| (2)教員の処遇改善 | (4)教育研究組織の改革 | (6)産学共同・連携活動の推進 |

III. 業務運営体制の改善

コンプライアンスに最大限の配慮をしつつ効率的で機能的な業務運営を行うために、事務組織や雇用体系の抜本的改善と事務職員の政策立案能力向上に向けての取組を進め、全体として非効率的経費の削減に努める。

- | | | |
|---------------|-----------------|-----------------|
| (1)本部と部局の事務改革 | (3)財務改革 | (5)医学部附属病院の管理運営 |
| (2)全学機能組織の見直し | (4)職員の人事給与制度の改善 | |

IV. 施設

大学の施設整備計画について、その資金計画を含めて検討を進め確定していく。

- | | |
|-----------------|----------------|
| (1)キャンパスマスタープラン | (2)創立125周年記念事業 |
|-----------------|----------------|

V. 組織運営

各レベルでの組織運営の責任の所在の明確化と、大学運営を担う次世代の人材育成の仕組み作りを進める。

- | | |
|-----------|-----------|
| (1)部局長の職務 | (2)総長・役員会 |
|-----------|-----------|

VI. 基金活動、その他

大学の財務基盤強化に向けて、基金活動、同窓会活動のための事務体制を充実強化する。特に今後は、法人に加え、個人を対象とする基金活動に重点を置き、海外を含む地域同窓会、保護者会やファンクラブの組織化と広報活動を強く推進する。

指定国立大学法人としての取組

指定国立大学法人は、現在の人的・物的リソースの分析と、今後想定される経済的・社会的環境の変化を踏まえ、大学の将来構想とその構想を実現するための道筋および期間を明確化することが求められます。また、社会や経済の発展に与えた影響と取組の具体的成果を積極的に発信し、国立大学改革の推進役としての役割を果たすことが期待されます。京都大学は2017年に、文部科学大臣より指定国立大学法人の指定を受けました。

京都大学 指定国立大学法人構想概要

京都大学基本理念 創立以来築いてきた自由の学風を継承し、発展させつつ、多元的な課題の解決に挑戦し、地球社会の調和ある共存に貢献する

新たな知の創造・イノベーションの確立・未来社会への指針を示すための取組を実行

柔軟かつダイナミックな体制による知の創造

複数の領域で世界の最先端研究をリード / 融合領域の新規開拓、強い分野の国際展開

- | | |
|---|---|
| <p>1 世界を先導する最先端研究の推進</p> <p>1) 再生医療と先端医学研究
人々の健康と超高齢社会における医学医療の未来創成に貢献</p> <p>2) 化学と生命科学の融合
広範な領域で新しい学術分野の開拓</p> <p>3) 高等研究院
卓越した研究者の英知が結集する国際研究ハブ</p> | <p>2 On-site Laboratory
海外の大学や研究機関等との協働による現地運営型研究室</p> |
|---|---|

高度で多様な頭脳循環の形成

教育の一層の国際化 / 多様な人材の育成・輩出、優秀な人材獲得

- | | |
|---|---|
| <p>1 Kyoto iUP
国内外の学生に開かれた国際学部教育プログラム</p> <p>2 卓越大学院プログラムによる博士人材（「知のプロフェッショナル」）の育成</p> <p>3 大学院教育支援機構の設置
1) GST機能の強化
大学院生の教育研究能力向上のための全学研修体制の構築
2) 留学生リクルーティング
優秀な留学生の戦略的獲得の推進</p> <p>4 大学院生・留学生への各種施策の展開</p> | <p>1 白眉プロジェクト
学術領域を問わず世界中から優秀な若手研究者を獲得</p> <p>2 若手教員数の増加
第4期中期目標期間内に若手教員比率を30%に引き上げ</p> |
|---|---|

新たな社会貢献を目指して

産官学連携活動を推進する体制の構築 / これまでの学術的成果を背景とした現代世界の諸課題解決への貢献

- | | |
|--|--|
| <p>1 産官学連携の新しい「京大モデル」の構築
大学出資による機能別事業子会社の設立・運営
1) 総研機能（コンサルティング・シンクタンク事業等）
2) 技術移転機能
3) ベンチャー支援機能
ホールディング・カンパニー（持ち株会社）の設立を志向</p> <p>2 既存の枠組みにとられない産官学連携の促進
「組織」対「組織」による共同研究スキームをより一層推進</p> | <p>1 日ASEANの協力関係のより一層の推進
包括的な学術・科学技術協力の推進により、「持続可能な開発」に貢献</p> <p>2 人文・社会科学の未来形の発信
国際化の推進、文理融合による新学術領域の創成</p> |
|--|--|

世界に伍する京大流大学運営

大学運営におけるトップダウンの方針とボトムアップの意思の調整に基づく全学的な戦略立案の必要性
大学独自の戦略的活動を支える安定的な自己財源の必要性

- | | |
|---|---|
| <p>1 京大版プロボストと戦略調整会議（カウンシル）
執行部と部局・学系間との密接な連携調整のもと企画・戦略立案</p> <p>2 国際的視野によるエビデンスベースの大学運営（国際戦略本部、IR、URA）</p> | <p>1 自己収入の拡大
1) 寄附金 2) 社会人学習プログラム 3) 資産の有効活用</p> <p>2 収益事業の展開</p> |
|---|---|

年度ごとの取組進捗状況をご覧ください www.kyoto-u.ac.jp/ja/about/operation/designation

ダイバーシティ、エクイティ&インクルージョン

— ジェンダー平等促進と多様性、公平性の尊重 —

ジェンダー平等社会の実現は、多様な視点の共存と相互の寛容性に基づく創造的で豊かな社会の基盤です。次世代の育成を担う本学においても、優秀な女性研究者を育成・獲得することは、知の創出をリードする研究大学として重要な課題です。また、ジェンダー平等以外にも、あらゆる多様性、公平性を尊重し、包括的なキャンパス環境・教育研究環境整備を推進しています。

男女共同参画推進

目標の達成に向けて策定した新アクションプランの実施を通じて、教職員・学生全体で本学におけるジェンダー平等をさらに推進していきます。

京都大学男女共同参画推進アクションプラン(2022年度～2027年度) www.kyoto-u.ac.jp/ja/about/gender-equality/action-plan/06

達成目標(数値目標)を設定

1. 全学的女性教員比率(特定教員を含む)を2027年度に20%とする。
2. 役員会構成員の女性比率を2027年度に25%*とする。

(*) 2023年4月現在 27.3%となり達成

男女共同参画推進センター www.cwr.kyoto-u.ac.jp/

キャリア継続支援専門部会、魅力見える化専門部会、教育・研究専門部会、広報専門部会の4つの専門部会を軸に、各種支援を実施。

育児・介護支援: 保育園入園待機乳児保育室、ベビーシッター利用育児支援、病後児保育室、おむかえ保育
教育・研究支援: 学生を対象としたジェンダー科目の実施、女子学生チャレンジプロジェクト支援事業、研究支援・実験補助者雇用制度、研究公募・助成情報提供等

顕彰

京都大学たちばな賞(若手女性研究者・女子学生)、京都大学久能賞(理系の女子学生)

女子中高生への応援

女子学生の増加や志望分野の広がりを全学的に推進するために、研究の魅力を女子中高生や保護者の方々に伝える取組をさらに積極的に実施していきます。

プログラム例: 女子高生・車座フォーラム、女子高生応援大使、出前授業・オープン授業、オープンキャンパスでの女子高生プログラム、広報誌「京からあすへ」

障害のある学生への支援

障害の有無にかかわらず、誰もが修学・研究活動を行えるよう、様々なリソースを提供しています。

学生総合支援機構 障害学生支援部門(DRC: Disability Resource Center)

www.assdr.kyoto-u.ac.jp/drc/

京都大学における障害学生支援の拠点として、学生や教職員、受験希望者などの相談に応じています。障害により修学上何らかの支援や配慮が必要な学生の相談に対して、各学部・研究科等や学内外の関連機関等と連携しながら、必要に応じた修学支援を行っています。

主なリソース&プログラム

- ・ 専門的リソース(専任スタッフによる相談、合理的配慮の調整など)
- ・ 人的・物的リソース(学生サポーターの派遣・調整・養成、支援機器や書籍の貸し出しなど)
- ・ 各種プログラム: 自己理解プロジェクト、社会移行プログラム、AT(支援技術)、高大接続・移行、災害対策など



京都大学たちばな賞第16回表彰式



大学の動きを知る

—KyotoU News—

京都大学では、学生支援・社会連携・産官学連携・国際連携等、各種取組を推進しています。京都大学Webサイトの「KyotoU News」では、これらのトピックスを紹介しています。

※ 所属・職名については、行事開催時点もしくは発表時点のものです。

www.kyoto-u.ac.jp/ja/news

北川進 高等研究院特別教授が 英国王立協会外国人会員に選ばれました

北川進 高等研究院特別教授が英国王立協会の外国人会員 (Foreign Member of the Royal Society) に選ばれたことが、2023年5月10日に発表されました。英国王立協会は1660年にロンドンで設立された歴史ある学術団体です。外国人会員は、「数学、工学、医学を含む自然科学の知識の向上に多大な貢献をした者」を対象に選ばれるもので、2023年は19名が選出されました。今回、北川特別教授は、多孔性配位高分子 (PCP/MOF) の化学の先駆者として、空間の化学という分野を打ち立てたことが評価され、外国人会員の1人として選ばれました。



森重文 高等研究院長・特別教授が トリノ科学アカデミーの外国人会員に選出されました

森重文 高等研究院長・特別教授がトリノ科学アカデミーの外国人会員に選ばれたことが、2023年4月5日に発表されました。トリノ科学アカデミーは1783年にトリノで設立された歴史ある学術団体です。森院長は長年、代数幾何学の研究に携わっており、「端射線」という概念を発見することで三次元多様体の分類と双有理変換の研究に大きく貢献したことで知られています。1990年には、「三次元代数多様体の極小モデルの存在定理」を証明した功績が認められてフィールズ賞を受賞しています。



経済学部1回生の神谷さんと榎田さんが心肺蘇生処置により救命したことから、 左京消防署より感謝状が贈呈されました

経済学部1回生の神谷 康成さんと榎田 琢人さんの2名が、路上で倒れていた心肺停止の50代男性に心肺蘇生処置(心臓マッサージ)を行いました。救急隊員が到着するまでの数分間の間に適切に処置したことにより、男性は社会復帰するまで回復することができました。

学生の処置がなければ男性が社会復帰するまで回復することは難しく、非常に効果的な処置であったとのこと。このことから、左京消防署において、左京消防署長から当該学生2名に感謝状が贈呈されました。なお、当該学生は新入生で、入学時に大学主催の救命講習を受講しておりました。



左から、左京消防署長、榎田琢人さん、神谷康成さん

株式会社京都製作所からの寄附による事業実施に合意しました

株式会社京都製作所(以下、京都製作所)より多額の寄附をいただき、本学において将来の機械系工学を牽引する優秀な若手研究者・技術者を育成するための支援事業を行うこととなりました。それに先駆けて、2024年1月31日に百周年時計台記念館において記者発表を行いました。

大学の研究の国際競争力と発信力の低下が懸念される中、研究力のさらなる向上や将来の成長のためには、若手研究者を育成し研究活動を支援する、いわば「人への投資」が欠かせません。本事業は、京都製作所の支援のもと「人への投資」を基軸に、将来の科学技術・イノベーションを牽引する優秀な若手研究者の育成を推進する画期的な取り組みです。

今回の京都製作所からのご支援を通して、将来の機械系工学の発展の礎となる基礎研究を推進するとともに、その発展を担い、組織の壁を越えて協働できる優秀な研究者や技術者を育成・輩出することで、大学の知を産業界に繋ぎ、新たな価値の創出と社会課題の解決を目指します。



左から、立川康人 工学研究科長、稲垣恭子 理事・副学長、湊総長、橋本進 京都製作所代表取締役会長兼CEO、木下喜平 同代表取締役社長兼COO、大西利幸 同常務執行役員

学生総合支援機構が「障害者雇用優良事業所等京都府知事表彰」を受賞しました



授賞式の様子(右:村田淳 学生総合支援機構准教授(DRCチーフコーディネーター))

学生総合支援機構が、2023年9月5日、「障害者雇用優良事業所等京都府知事表彰」を受賞しました。「障害者雇用優良事業所等京都府知事表彰」は、障害のある方を積極的に多数雇用している事業所、雇用の促進と職業の安定に著しく貢献した団体または個人、障害と向き合いながら長く勤務されている個人に対し行われているものです。教育機関が本表彰を受けるのは初めてであり、障害のある人の社会進出における高等教育機関の役割が評価された形となりました。

学生総合支援機構は、障害のある学生を支援するための専門部門として「障害学生支援部門(DRC)」を設置しています。DRCでは、障害のある学生への合理的配慮の提供等、高等教育機関として必要となる修学支援をはじめ、企業や地域の支援資源と連動した「(障害のある学生向けの)社会移行支援プログラム」等、各種プログラムを実施してきました。今回、主に、この社会移行支援(就労支援)のプログラムが評価され、本表彰を受けることになりました。また、DRCでは、学外への貢献活動として、文部科学省の補助事業にもなっている「高等教育アクセシビリティプラットフォーム(HEAP)プロジェクト」を実施しており、この活動を通じて、全国の大学や地域社会に向けて、それらのモデルやノウハウを提供しています。学内外を問わず、障害のある学生や大学等の高等教育機関をサポートしていることも併せて評価されました。

新規受入れウクライナ学生の歓迎会を実施しました

2023年11月8日、百周年時計台記念館にて、2023年10月に新たに京都大学で受入れを開始したウクライナ学生の歓迎会を実施しました。本学では、ウクライナの危機的状況が続く中で、2022年4月6日付 湊長博 総長名の「ウクライナからの学生受入れについて」に基づき、本学の学術交流協定校である、キーウ工科大学およびタラス・シェフチェンコ記念キーウ国立大学からの学生受入れを表明しており、今回の歓迎会には10月に新たに受入れを開始した5名の学生と、すでに京都大学で受入れている12名の学生が出席しました。

歓迎会では、湊総長、稲垣恭子 理事・副学長それぞれの歓迎の挨拶が続いて、10月に受入れを開始した学生が1人ずつ自己紹介を行い、日本での生活に対する期待や、これから京都大学で学修したいことについて、抱負を述べました。その後は、すでに京都での生活を始めていた先輩学生を交えて自由に歓談する時間が設けられ、学生から日本での友人の作り方について尋ねられた湊総長が相談に乗る場面や、学生が自身のクラブ活動について報告する場面もあり、昼食を取りながら和やかな雰囲気の中で、ざっばらんに歓談を楽しむ様子が見られました。また、新しく受入れたウクライナ学生から、ウクライナのシンボルのひとつでもあるひまわりの絵が贈られました。



集合写真

学童保育所 京都大学キッズコミュニティ KuSuKu (クスク)の開所式を行いました

学童保育所 京都大学キッズコミュニティ KuSuKu (クスク)の開所式を、2023年12月4日に、大学文書館(旧京大大会館)にて開催しました。

開所式には、里見朋香 文部科学省大臣官房審議官(総合教育政策局担当)、西脇隆俊 京都府知事の代理として東江起欣 京都府健康福祉部副部長、門川大作 京都市長の代理として齋藤卓也 京都市子ども若者はぐくみ局子ども若者未来育成推進課長、一級建築士事務所o+hの大西麻貴氏および百田有希氏、加藤洋カリモク家具株式会社取締役副社長、大久保昇 株式会社内田洋行代表取締役社長、長畑久美子 株式会社パソナフォスター代表取締役社長、綿越貴久 京都市立第四錦林小学校元校長、橋寺由紀子 株式会社フェニクシー代表取締役社長ら来賓者、本学からは、湊長博 総長をはじめとする関係理事、関係部局長等が参加しました。

湊総長の挨拶と来賓の祝辞に続いて、テープカットが行われました。その後、稲垣恭子 理事・副学長によるKuSuKuの全体概要およびコンセプトに関する説明が行われました。最後に、当施設の設計を担当した大西氏および百田氏、家具等の製作を担当した加藤副社長の説明のもと内覧を行い、参加者は興味深く施設を見学しました。開所式は終始和やかな雰囲気、参加者からは、今後の運営に期待する声が数多く寄せられました。



テープカットの様子

学部生の研究チーム「iGEM Kyoto」が合成生物学の国際大会iGEMで金賞を受賞しました



表彰式後の集合写真

学部生による研究チーム「iGEM Kyoto」が、2023年11月2日から5日までフランス・パリで開催されたiGEM 2023 GRAND Jamboreeに出場し、金賞を受賞しました。また同時にBest Agriculture Project、Best Wiki、Best Hardwareの各最終候補にもノミネートされ、チーム始まって以来の最高の成績を達成しました。

iGEM (International Genetically Engineered Machine competition) は、2003年から米国で開催されてきた合成生物学の学生研究コンテストです。京都大学チームは2008年から参加しています。iGEM 創立20周年にあたる今年はパリのポルトベルサイユ国際展示場で開催され、世界66カ国から400を超えるチームと5,000名を超える参加者が研究成果を競いました。「iGEM Kyoto」は、Avoideerと題したプロジェクトに取り組み、農作物に対する鹿による食害を合成生物学の力で防ぐ研究を行いました。遺伝子組換え実験に加えて、数理モデリング、ハードウェアの作成、高校生への教育活動など、幅広い活動が高く評価されました。

東南アジア諸国連合(ASEAN)事務総長ご一行が来学されました

2023年10月25日、カオ・キムホン ASEAN事務総長、紀谷昌彦 ASEAN日本政府代表部大使が来学されました。湊長博 総長、三重野文晴 東南アジア地域研究研究所長、竹田晋也 アジア・アフリカ地域研究研究科長、中西嘉宏 東南アジア地域研究研究所准教授と懇談し、今後の東南アジア諸国連合(ASEAN)加盟国と日本との教育・研究の発展の可能性について活発に意見が交わされました。懇談後、カオ・キムホン ASEAN事務総長は、百周年時計台記念館にて日ASEAN友好協力50周年を記念した特別講演を行いました。



集合写真

シンガポールにおいて「InnoVision from Kyoto University」を開催しました

産学連携分野における初の本格的な海外シンポジウムとなる「InnoVision from Kyoto University : Seeing the Future through Innovation」を、2024年1月19日に、産官学連携本部と京都大学イノベーションキャピタル株式会社の共催により、シンガポールのSands Expo & Convention Centerで開催しました。

シンガポールはASEAN 地域のスタートアップ・エコシステムの中核地であり、産官学連携本部は2023年8月に同地のコワーキングスペースに拠点を設けています。今回のシンポジウムは、本学の研究成果の実用化促進や本学関連スタートアップの成長加速を目的として、シンガポールだけでなくインドネシアやマレーシアなどASEAN 諸国の投資家、事業会社を招待して開催しました。シンポジウムはまず、江上雅彦 理事・副学長、澤田拓子 理事のOpening Remarksで始まり、シンガポールの政府系機関であるIPI SingaporeのAlvinHow氏からの来賓挨拶がありました。また、北川進 高等研究院特別教授、本学出身である後藤淳 南洋理工大学教授による研究講演も行われました。本シンポジウムの大きな特徴は、本学関連スタートアップと現地投資家、事業会社とのマッチングに力を入れたことです。Well-Being、CarbonNeutrality、Deep-Tech の3つのセッションに合計14のスタートアップが登壇しました。また、メイン会場とは別にミーティング用の部屋を4つ設け、スタートアップと現地企業との1 on 1ミーティングも実施しました。懇親会では、最後までスタートアップと参加者とのディスカッションが続きました。



懇親会の様子

「宮崎県と京都大学防災研究所の連携協力に関する協定」を締結しました



締結式の様子

防災研究所と宮崎県は「宮崎県と京都大学防災研究所の連携協力に関する協定」を締結しました。2023年8月17日に宮崎県庁で開催された締結式には、中北英一 防災研究所長、澁谷拓郎 同教授(附属地震災害研究センター長)、山下裕亮 同助教が出席し、河野俊嗣 宮崎県知事と中北所長により協定書が取り交わされました。これまで防災研究所では、附属地震災害研究センター・宮崎観測所において、日向灘における地震研究を進めてきました。2021年に発足した地震津波連携研究ユニットにおいては、基礎研究成果の社会実装を行うフィールドの1つとして宮崎県での活動を始めています。

この協定では、防災研究、防災教育、災害対応等の分野において、同研究所と宮崎県とが相互に協力し、人的・知的・物的資源の交流を図るための連携事項を定めており、地震・津波災害に加え、地球温暖化に伴い激甚化する風水害や土砂災害なども含めて、今後の研究・交流の一層の深化が期待されます。

「ボルドー大学-京都大学 戦略的パートナーシップ シンポジウム 2024」を開催しました

ボルドー大学 (Université de Bordeaux) との共催で「ボルドー大学-京都大学 戦略的パートナーシップ シンポジウム 2024」をボルドー大学にて開催しました。両大学は2014年の大学間学術交流協定締結以降、活発な学術交流を推進し、2019年10月に両学長のリーダーシップのもとで戦略的パートナーシップ協定を締結しました。戦略的パートナーシップでは研究連携の分野横断的な展開、新しい学術分野での共同研究開拓、研究者の流動性促進などを目的としています。本シンポジウムはScience in the Age of Challengesをテーマとして掲げ、既存の共同研究分野であるHealth、Energy、Material Science、Neuroscienceの4つの分野に加え、新規分野における共同研究の創出を目指してHorticultural Science、Ecological Science、Public Healthの3つの分野も参加し、計7つの分科会のもとに両大学から研究者が集いました。シンポジウムには全体で約80名が参加し、その中には、将来の課題解決を担う若手研究者も多数含まれました。



集合写真 ©Gautier DUFAU

最新の研究成果を知る

-Latest research news-

京都大学では約4,000名の多様な分野の研究者が日々研究活動を行っています。京都大学Webサイトでは「Latest research news」として、国際学術誌等に掲載された研究成果をはじめ、社会への貢献、地球規模課題への取組、また広い世代の知的好奇心を刺激できるような研究成果や取組を公開しています。

www.kyoto-u.ac.jp/ja/research-news

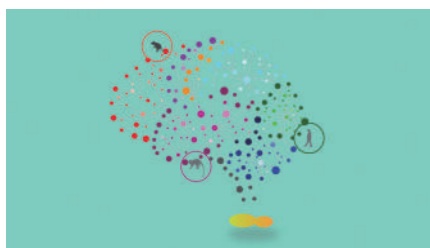

ヒト脳組織の動物移植に伴う倫理問題を体系化

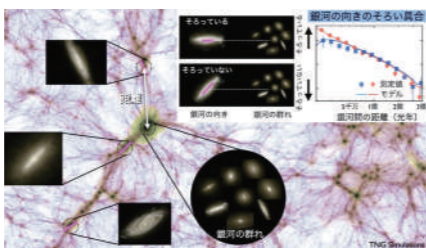

遠方銀河の向きが示す、一般相対性理論の証拠—宇宙を探る新たな手段の確立—

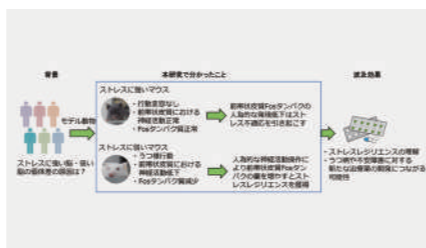

ストレスに強い脳と弱い脳のメカニズム解明—うつ病の脳のしくみ解明へ前進—

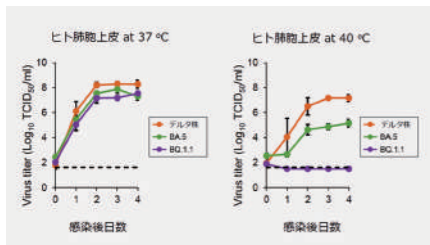

新型コロナウイルス・オミクロン株のBA.5系統およびBQ.1.1系統が、高温で増殖しづらいことを解明

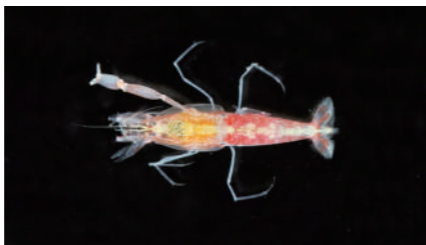

京都府伊根町沖から新種テッポウエビ類の発見—貴重な抱卵メス1個体—

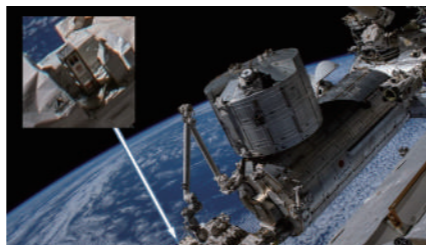

世界初の木造人工衛星(LignoSat)完成、JAXAへ引き渡し宇宙での運用へ木の可能性を追及し木材利用の拡大を目指す



『Hajime』がユネスコ「世界の記憶」に登録—スイスの二つのアーカイブの収蔵資料—



仏教対話AIの進化:「ブッダボットプラス」の開発—ChatGPT4搭載でより詳しい回答が可能に—

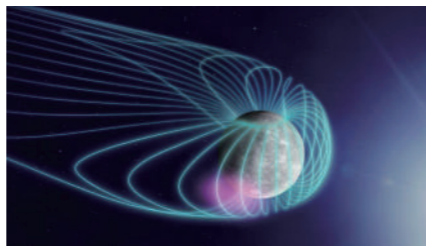

水星の電子加速とオーロラの源を解く局所的なコーラス波動を発見—日欧協力で、水星磁気圏の電磁環境の一端が初めて明らかに—



リンパ腫に対する臍帯血移植の予後予測因—日欧国際共同研究—

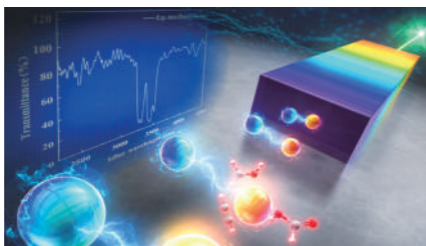

新開発の量子もつれ光源により、世界最大の超広帯域量子赤外分光を実現—広帯域赤外分光の小型・高感度化に貢献—

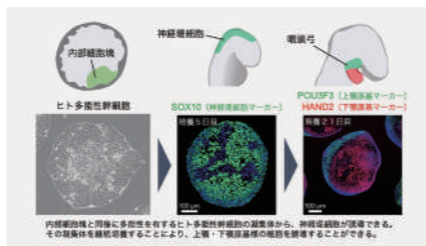

ヒトES細胞から咽喉弓様の構造を形成—顔の初期発生過程の解明の為のモデルを作製—

教職員・学生を知る

—ザッツ・京大—

京都大学の「自由」が生み出す、すべてがここに。

オフィシャルサイトだけでは伝えきれない本学の魅力を発信するために、京都大学の教職員、学生、卒業生へのインタビューや、部局の紹介といった記事を月1回のペースで掲載する特設サイトです。京都大学の先生はこんなこともしている、学生がこんな活動もしている、様々なテーマで、たくさんの写真とともに取材内容を紹介しています。

www.thats.pr.kyoto-u.ac.jp/

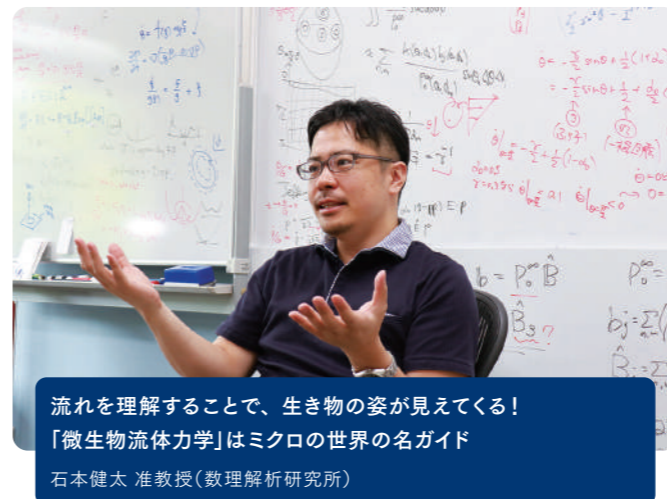

流れを理解することで、生き物の姿が見えてくる！
「微生物流体力学」はミクロの世界の名ガイド
石本健太 准教授(数理解析研究所)

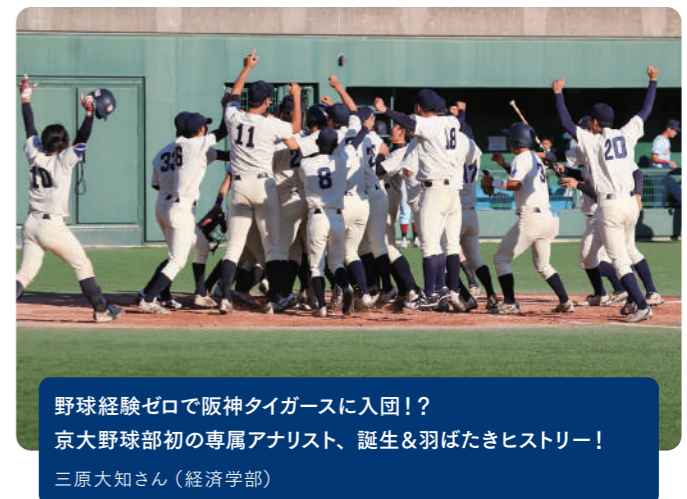

野球経験ゼロで阪神タイガースに入団！？
京大野球部初の専属アナリスト、誕生&羽ばたきストーリー！
三原大知さん(経済学部)



学力+意欲で勝負。「好き」の気持ちが合格につながる、京都大学特色入試
青沼はる香さん(理学部)

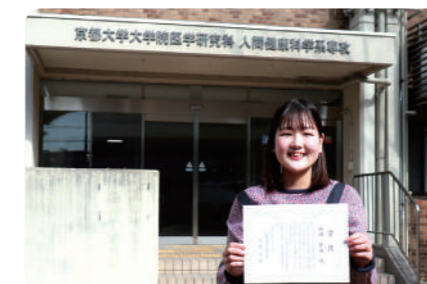

長期入院が夢のきっかけ。病気と闘う子どもたちの生活を看護の力で明るいものに
坂内佳永さん(医学部人間健康科学科)



ラオスでの出家体験から見えてきた！
ラン科植物の保全と利用についての研究
安松弘毅さん(アジア・アフリカ地域研究研究科博士課程)

京都大学の今「最新の研究成果を知る」

京都大学の今「教職員・学生を知る」

最先端と伝統の施設を知る

最先端研究・教育施設

指定国立大学法人構想、基本方針「世界に輝く研究大学を目指して」に挙げている取組を実施する部局等施設の例をご紹介します。



iPS細胞研究所(CiRA)
www.cira.kyoto-u.ac.jp



医学部附属病院 先制医療・生活習慣病研究センター



国際高等教育院 www.z.k.kyoto-u.ac.jp



高等研究院(KUIAS) kuias.kyoto-u.ac.jp
物質-細胞統合システム拠点(iCeMS)、ヒト生物学高等研究拠点(ASHBi)



医学部附属病院 先端医療研究開発機構(iACT)
iact.kuhp.kyoto-u.ac.jp



国際科学イノベーション棟(成長戦略本部他)

重要文化財と登録有形文化財

京都大学には重要文化財として指定されている1施設、登録有形文化財として登録されている11施設があります。

重要文化財(建造物)



清風荘 www.kyoto-u.ac.jp/ja/about/facilities/photo/list/seihuso

明治末～大正期に西園寺公望の私邸として建てられた近代和風建築。昭和19年に庭園とともに住友家より京都大学に寄贈され、現在は教育、迎賓、会議施設として利用されています。



登録有形文化財(建造物)



本部構内正門

明治26年、第三高等学校正門として建設。門柱は石面と擬石面を交互に重ねています。現在は門の横に京都大学と書かれた学校銘板があり、入学式や卒業式の日の記念撮影スポットとなっています。



人文科学研究所附属 人文情報学創新センター

昭和5年建築。スパニッシュ・ミッション様式を基調に外観・内装ともに高密度のデザインが施され、塔付2階建の西棟と、平屋建の他棟が中庭を囲みロ字形平面を構成します。

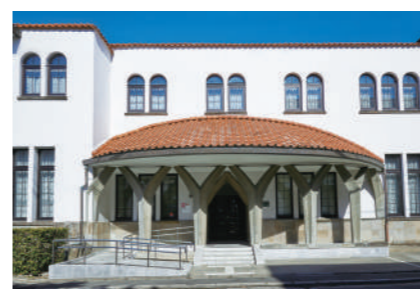

楽友会館

大正14年建築。本学創立25周年記念の同窓会館。スパニッシュ・ミッションを基調としながら、Y字型の柱に支えられた円みをもつポーチ屋根が破調を与えています。家具と内部空調も大正建築の特徴を伝えています。



文学部陳列館

大正3年建築。フローイングベディメントや楕円形の窓などネオバロックに傾倒しながらも、細部装飾にはセセッション的意匠が認められ大正期建築の特徴をも示しています。



旧農学部附属演習林事務所

昭和6年建築。スパニッシュ瓦葺、ベランダをめぐるしたバンガロー風の木造建築で、ベランダ天井の意匠などモダニズムの清新さ溢れる作品となっています。

荣誉

ノーベル賞

受賞者	受賞年	区分	受賞時の職名等
吉野 彰	2019年	化学賞	(京大卒)旭化成株式会社名誉フェロー・名城大学教授
本庶 佑	2018年	生理学・医学賞	(京大卒)京都大学特別教授
赤崎 勇	2014年	物理学賞	(京大卒)名城大学教授
山中 伸弥	2012年	生理学・医学賞	京都大学教授
小林 誠	2008年	物理学賞	高エネルギー加速器研究機構名誉教授(元京都大学理学部助手)
益川 敏英	2008年	物理学賞	京都大学名誉教授
野依 良治	2001年	化学賞	(京大卒)名古屋大学教授
利根川 進	1987年	生理学・医学賞	(京大卒)米国マサチューセッツ工科大学教授
福井 謙一	1981年	化学賞	(京大卒)京都大学教授
朝永 振一郎	1965年	物理学賞	(京大卒)東京教育大学教授
湯川 秀樹	1949年	物理学賞	(京大卒)京都大学教授

フィールズ賞

受賞者	受賞年	受賞時の職名等
森 重文	1990年	(京大卒)京都大学教授
廣中 平祐	1970年	(京大卒)米国ハーバード大学教授

ガウス賞

受賞者	受賞年	受賞時の職名等
伊藤 清	2006年	京都大学名誉教授

チャーン賞

受賞者	受賞年	受賞時の職名等
柏原 正樹	2018年	京都大学名誉教授・数理解析研究所特任教授

ロレアル－ユネスコ女性科学賞

受賞者	受賞年	受賞時の職名等
稲葉 カヨ	2014年	京都大学教授
米沢 富美子	2005年	(京大卒)慶應義塾大学名誉教授

京都賞

受賞者	受賞年	分野	受賞時の職名等
柏原 正樹	2018年（第34回）	数理科学	京都大学名誉教授・数理解析研究所特任教授
金出 武雄	2016年（第32回）	情報科学	(京大卒)カーネギーメロン大学ワイタカー記念全学教授(元京都大学工学部助教授)
本庶 佑	2016年（第32回）	生命科学(分子生物学・細胞生物学・神経生物学)	(京大卒)京都大学名誉教授
根井 正利	2013年（第29回）	生物科学（進化・行動・生態・環境）	ペンシルベニア州立大学教授(元京都大学農学部助手)
山中 伸弥	2010年（第26回）	バイオテクノロジー及びメディカルテクノロジー	京都大学教授
赤崎 勇	2009年（第25回）	エレクトロニクス	(京大卒)名城大学教授　名古屋大学特別教授・名誉教授
アラン・カーティス・ケイ	2004年（第20回）	情報科学	京都大学客員教授
伊藤 清	1998年（第14回）	数理科学	京都大学名誉教授
林 忠四郎	1995年（第11回）	地球科学・宇宙科学	京都大学名誉教授

日本国際賞

受賞者	受賞年	分野	受賞時の職名等
長尾 真	2005年（第21回）	情報・メディア技術	(京大卒)元総長・京都大学名誉教授　(独)情報通信研究機構理事長
竹市 雅俊	2005年（第21回）	細胞生物学	京都大学客員教授(独)理化学研究所発生・再生科学総合研究センター長
本多 健一	2004年（第20回）	環境改善に貢献する化学技術	東京工芸大学長(元京都大学工学部教授)

文化勲章

受章者	受章年	区分
玉尾 皓平	2023年	有機合成化学・有機金属化学
吉川 忠夫	2022年	中国思想史・中国史
森 重文	2021年	数学
坂口 志文	2019年	免疫学
長尾 真	2018年	情報工学
中西 重忠	2015年	神経科学
本庶 佑	2013年	医化学・分子免疫学
山田 康之	2012年	植物分子細胞生物学・植物バイオテクノロジー
山中 伸弥	2012年	幹細胞生物学
柳田 充弘	2011年	分子遺伝学・分子生理学
日沼 頼夫	2009年	微生物学
益川 敏英	2008年	物理学

紫綬褒章

受章者	受章年	受章者	受章年
今堀 博	2024年	中條 善樹	2018年
松田 道行	2023年	小川 誠司	2018年
高橋 義朗	2020年	津田 敏隆	2017年
佐藤 卓巳	2020年	橋田 充	2017年
杉山 淳司	2020年	稲葉 カヨ	2016年
大須賀 篤弘	2019年	澤本 光男	2015年
影山 龍一郎	2018年	吉田 潤一	2015年

文化功労者

氏名	選出年	氏名	選出年
阿形 清和	2023年	白石 隆	2016年
清水 昌	2022年	松沢 哲郎	2013年
金出 武雄	2019年	吉川 忠夫	2013年
興膳 宏	2019年	朝尾 直弘	2012年
上田 閑照	2018年	諸熊 奎治	2012年
森和俊	2018年	玉尾 皓平	2011年
坂口 志文	2017年	山中 伸弥	2010年
成宮 周	2017年	長尾 真	2008年
村松 岐夫	2017年	西田 龍雄	2008年

日本学士院賞

（注）2010年以降の恩賜賞/日本学士院賞/日本学士院エジンプラ公賞/日本学士院学術奨励賞受賞者を掲載　（※1）恩賜賞・日本学士院賞　（※2）日本学士院学術奨励賞

受賞者	受賞年	受賞者	受賞年
清水 昌	2024年	倉本 尚徳 ^(※2)	2020年
入江 慶 ^(※2)	2024年	依光 英樹 ^(※2)	2020年
大宮 寛久 ^(※2)	2024年	長澤 丘司	2019年
堀毛 悟史 ^(※2)	2023年	丸岡 啓二	2018年
野田 進	2022年	堀江 武	2018年
村上 章	2022年	清水 展	2017年
岩井 一宏	2021年	森和俊 ^(※1)	2016年
斎藤 通紀 ^(※1)	2020年		

日本学士院会員

氏名	選定年	氏名	選定年
佐和 隆光	2023年	間野 英二	2014年
吉田 和彦	2022年	村松 岐夫	2014年
矢野 誠	2021年	和田 英太郎	2014年
金出 武雄	2020年	赤崎 勇	2014年
吉野 彰	2020年	小林 道夫	2013年
北川 進	2019年	鈴木 茂嗣	2013年
藤吉 好則	2019年	山中 伸弥	2013年
伊藤 邦武	2018年	苧阪 直行	2012年
丸山 利輔	2018年	佐藤 幸治	2012年
興膳 宏	2016年	西村 和雄	2012年
諸熊 奎治	2015年	菌田 坦	2011年
長尾 真	2014年	藤田 昌久	2010年

受章者	受章年	区分
伊藤 清	2008年	解析学、確率過程論
岡田 節人	2007年	発生生物学
沢田 敏男	2005年	農業工学
西島 和彦	2003年	素粒子物理学
満田 久輝	1994年	栄養化学
梅棹 忠夫	1994年	民族学
大隅 健一郎	1993年	商法
桑原 武夫	1987年	西洋文化
林 忠四郎	1986年	天体核物理学
貝塚 茂樹	1984年	中国社会
福井 謙一	1981年	工業化学
今西 錦司	1979年	霊長類学
田中 美知太郎	1978年	哲学、西洋古典学
櫻田 一郎	1977年	応用化学、高分子化学

受章者	受章年	区分
廣中 平祐	1975年	数学
早石 修	1972年	生化学
桑田 義備	1962年	植物細胞学
鈴木 虎雄	1961年	中国文学
新村 出	1956年	言語学、国語学
羽田 亨	1953年	東洋史
佐々木 惣一	1952年	憲法学、行政学
田邊 元	1950年	哲学
木原 均	1948年	遺伝学
狩野 直喜	1944年	中国文学
湯川 秀樹	1943年	原子核物理学
西田 幾多郎	1940年	哲学
佐々木 隆興	1940年	生化学、病理学

（注）2010年以降の紫綬褒章受章者を掲載

受章者	受章年	受章者	受章年
森棟 公夫	2012年	北川 進	2011年
北 徹	2012年	鍋島 陽一	2010年
平尾 一之	2012年	西田 栄介	2010年
伊藤 邦武	2011年	林 民生	2010年
丸岡 啓二	2011年	森 和俊	2010年
中尾 一和	2011年	今中 忠行	2010年
禰津 家久	2011年		

（注）1990年以降の選出者を掲載

氏名	選出年	氏名	選出年
本庶 佑	2000年	中西 重忠	2006年
河合 隼雄	2000年	眞崎 知生	2005年
石井 米雄	2000年	柳田 充弘	2004年
山田 康之	1999年	竹市 雅俊	2004年
田畑 茂二郎	1997年	伊藤 清	2003年
奥田 東	1996年	常脇 恒一郎	2002年
小葉田 淳	1996年	猪木 正道	2001年
坂井 利之	1996年	長田 重一	2001年
於保 不二雄	1995年	益川 敏英	2001年

日本学術会議賞

受賞者	受賞年	受賞者	受賞年
斎藤 通紀 ^(※2)	2014年	田中 貴浩 ^(※2)	2012年
興膳 宏	2013年	平田 聡 ^(※2)	2012年
鍋島 陽一	2013年	庄垣内 正弘	2011年
吉川 一義 ^(※1)	2012年	望月 拓郎	2011年
佐藤 文彦	2012年	山中 伸弥 ^(※1)	2010年
熊谷 英彦	2012年	梅原 郁	2010年
坂口 志文	2012年	望月 拓郎 ^(※2)	2010年

（注）1990年以降の選定者を掲載、順序は、日本学士院公表順

氏名	選定年	氏名	選定年
上田 閑照	2003年	山田 康之	1995年
森本 信男	2003年	井村 裕夫	1994年
竹市 雅俊	2000年	辻村 公一	1994年
入谷 明	2000年	平場 安治	1994年
西田 龍雄	1999年	宮崎 義一	1994年
野崎 一	1999年	林屋 辰三郎	1993年
上柳 克郎	1998年	岡村 誠三	1991年
森 重文	1998年	福山 敏男	1991年
山田 晶	1998年	前田 憲一	1991年
島田 虔次	1997年	小川 環樹	1990年
武内 義範	1995年	沢田 敏男	1990年
中川 久定	1995年	西島 和彦	1990年

組織図 (令和6年4月1日現在)



教員組織

人文・社会科学域 (6)

- 文学系
- 教育学系
- 法学系
- 経済学系
- 人文学系
- 統合経済学系

自然科学域 (26)

- 数学系 *1
- 物理・宇宙物理学系 *1
- 地球惑星科学系 *1
- 純正化学系 *1
- 生物科学系 *1
- 地球工学系 *2
- 建築学系 *2
- 物理工学系 *2
- 電気電子工学系 *2
- 工業化学系 *2
- 農学資源経済学系 *3
- 農芸化学系 *3
- 生物生産環境学系 *3
- 応用生物学系 *3
- エネルギー科学系
- 情報学系
- 生命科学系
- 統合化学系
- 医生物学系
- エネルギー理工学系
- 生存圏科学系
- 防災学系
- 基礎物理学系
- 数理解析学系
- 複合原子力科学系
- 生態フィールド学系

医・薬学域 (5)

- 基礎・社会医学系 *4
- 臨床医学系 *4
- 人間健康科学系
- 薬学系
- iPS細胞学系

学際学域 (2)

- 人間・環境学系
- 地域研究学系

全学教員部

*1 理学系群 *2 工学系群 *3 農学系群 *4 医学系群

学 系:学術分野の専門性に応じた教員組織。教員人事に関する事項を実施する単位。

学系群:学系間で特に緊密な関係に基づく連携を図る必要がある場合、複数の学系が恒常的に一体となり構成。

学 域:学系を体系的に集合させた教員組織。

全学教員部:全学として担うべき教育、研究その他の業務を実施し、又は支援する組織の教員が所属する教員組織。

機構図 (令和6年4月1日現在)

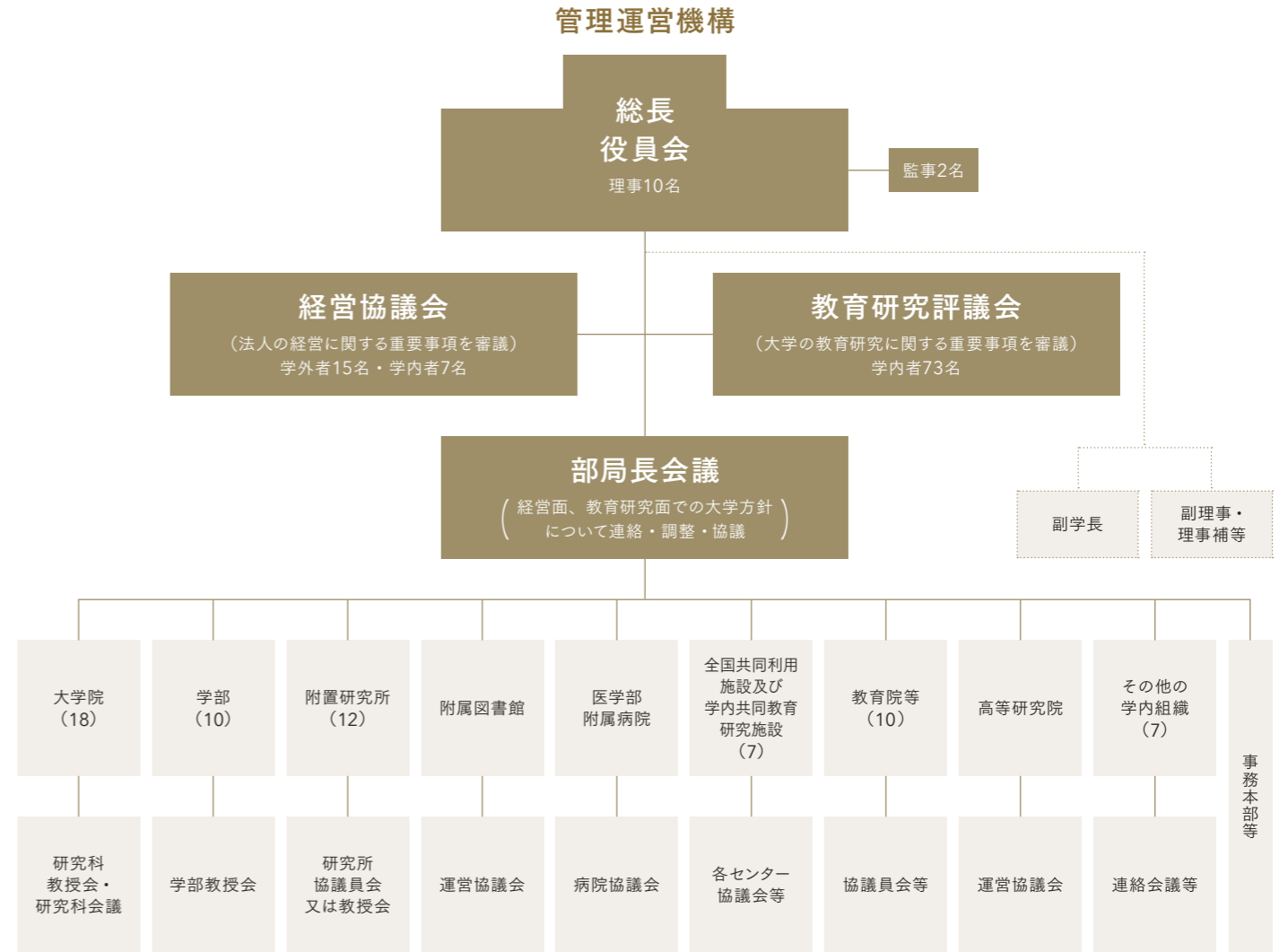

役員 (令和6年7月1日現在)

氏名	職名	担当	特命事項・その他の所掌事項	任期
湊 長博	総長			R2.10.1~R8.9.30
稲垣 恭子	理事(副学長)	男女共同参画、渉外(基金・同窓会)		R4.10.1~R6.9.30
岩井 一宏	理事(プロボスト、副学長)	企画・調整、評価、附属病院		R4.10.1~R6.9.30
江上 雅彦	理事(CFO、副学長)	財務、施設、環境	事業財務、資産管理・運用、財源確保・創出、キャンパス計画・整備、交通	R5. 4.1~R6.9.30
小幡 泰弘	理事	総務、労務、人事、危機管理	事務改革(DX推進)、報道対応	R6. 7.1~R8.6.30
北川 進	理事(副学長)	研究推進	競争的研究資金戦略、国際共同研究	R6. 4.1~R6.9.30
國府 寛司	理事(副学長)	教育、学生、入試	学生国際交流、厚生補導	R5. 4.1~R6.9.30
澤田 拓子*	理事	産官学連携		R6. 4.1~R8.3.31
榎木 哲夫	理事(副学長)	研究倫理、研究公正、研究規範、国際交流	監査、研究費不正対応事務	R5. 4.1~R6.9.30
野崎 治子	理事	広報	職員研修	R6. 4.1~R8.3.31
引原 隆士	理事(副学長)	情報基盤、図書館		R4.10.1~R6.9.30

※非常勤

監事 (令和6年4月1日現在)

氏名	現職等	任期
山口 佳三	元北海道大学総長	R2.9.1~R6.8.31
西村 義明*	住友理工株式会社特別顧問	R2.9.1~R6.8.31

※非常勤

京都大学入学者受入れの方針(アドミッション・ポリシー)

[学士課程]

京都大学は、日本の文化、学術が育まれてきた京都の地に創設された国立の総合大学として、社会の各方面で活躍する人材を数多く養成してきました。創立から1世紀以上を経た21世紀の今日も、建学以来の「自由の学風」と学術の伝統を大切にしながら、教育、研究活動をおこなっています。

京都大学は、教育に関する基本理念として「対話を根幹とした自学自習」を掲げています。京都大学の目指す教育は、学生が教員から高度の知識や技術を習得しつつ、同時に周囲の多くの人々とともに研鑽を積みながら、主体的に学問を深めることができるように教育をすることです。なぜなら、自らの努力で得た知見こそが、次の学術展開につながる大きな力となるからです。このため、京都大学は、学生諸君に、大学に集う多様な人々との交流を通じて、自ら学び、自ら幅広く課題を探索し、解決への道を切り拓く能力を養うことを期待するとともに、その努力を強く支援します。このような方針のもと、優れた学知を継承し創造的な精神を養い育てる教育を実践するため、自ら積極的に取り組む主体性をもった人を求めています。

京都大学は、その高度で独創的な研究により世界によく知られています。そうした研究は共通して、多様な世界観・自然観・人間観に基づき、自由な発想から生まれたものであると同時に、学問の基礎を大切に研究、ないし基礎そのものを極める研究であります。優れた研究は必ず確固たる基礎的学識の上に成り立っています。

京都大学が入学を希望する者に求めるものは、以下に掲げる基礎的な学力です。

1. 高等学校の教育課程の教科・科目の修得により培われる分析力と俯瞰力
2. 高等学校の教育課程の教科・科目で修得した内容を活用する力
3. 外国語運用能力を含むコミュニケーションに関する力

このような基礎的な学力があってはじめて、入学者は、京都大学が理念として掲げる「自学自習」の教育を通じ、自らの自由な発想を生かしたより高度な学びへ進むことが可能となります。

京都大学は、本学の学風と理念を理解して、意欲と主体性をもって勉学に励むことのできる多様な人々を国内外から広く受け入れます。

受入れにおいては、各学部の理念と教育目的に応じて、その必要とするところにしたがって、入学者を選抜します。一般選抜では、教科・科目等を定めて、大学入学共通テストと個別学力検査の結果を用いて基礎学力を評価します。特色入試では、書類審査と各学部が定める方法により、高等学校での学修における行動や成果、個々の学部・学科の教育を受けるにふさわしい能力と志を評価します。

各学部のアドミッション・ポリシー www.kyoto-u.ac.jp/ja/education-campus/curriculum/education/undergrad

「高大接続型」特色入試

本学は、平成28年度入学者選抜から高等学校における幅広い学習に裏付けられた総合力と学ぶ力および高い志を評価し、個々の学部が定めたカリキュラムと教育コースを受けるにふさわしい学力と意欲を備えた者を選抜する「京都大学特色入試」を導入しています。

高大接続と個々の学部の教育を受ける基礎学力を重視し、

- 1 高等学校での学修における行動と成果の判定
 - 2 個々の学部におけるカリキュラムや教育コースへの適合力の判定
- を行い、1と2の判定を併せて、志願者につき高等学校段階までに育成されている学ぶ力および個々の学部の教育を受けるにふさわしい能力並びに志を総合的に評価して選抜します。詳しくは、Webサイトで紹介しています。

www.kyoto-u.ac.jp/ja/admissions/tokusyoku



学部

学部	学科	学科目等
	附属施設等	
総合人間学部 平成4年10月開設	総合人間学科	数理・情報科学、人間・社会・思想、芸術文化、認知・行動・健康科学、言語科学、東アジア文明、共生世界、文化・地球環境、物質科学、地球・生命環境
文学部 明治39年9月開設	人文学科	哲学基礎文化学、東洋文化学、西洋文化学、歴史基礎文化学、行動・環境文化学、基礎現代文化学
教育学部 昭和24年5月開設	教育科学科	現代教育基礎学、教育心理学、関連教育システム論
法学部 明治32年9月開設		基礎法学、公法、民刑事法、政治学
経済学部 大正8年5月開設	経済経営学科	理論・情報、経済史・思想史、財政・金融、産業・労働、国際経済、経営、会計
理学部 大正3年7月開設	理学科	数学、物理学・宇宙物理学、地球惑星科学、化学、生物科学
医学部 明治32年9月開設	医学科	分子生物学、細胞学・組織学、発生学・遺伝学、人体構造機能学、臨床入門医学、環境・社会医学、内科学、外科学、眼科学、婦人科学・産科学、小児科学、皮膚科学、形成外科学、泌尿器科学、耳鼻咽喉科学、整形外科、精神医学、放射線医学・核医学、麻酔学、臨床神経学、臨床検査医学、口腔外科学
	人間健康科学科	先端看護科学、先端リハビリテーション科学、総合医療科学
	病院(明治32年12月開設)	
薬学部 昭和35年4月開設	薬科学科	創薬科学
	薬学科	医療薬科学
工学部 大正3年7月開設	地球工学科	土木工学、環境工学、資源工学
	建築学科	建築学
	物理工学科	機械システム学、材料科学、エネルギー応用工学、原子核工学、宇宙基礎工学
	電気電子工学科	電気電子工学
	情報学科	計算機科学、数理工学
	理工化学科	創成化学、先端化学、化学プロセス工学
農学部 大正12年11月開設	資源生物科学科	資源生物科学
	応用生命科学科	応用生命科学
	地域環境工学科	地域環境工学
	食料・環境経済学科	食料・環境経済学
	森林科学科	森林科学
	食品生物科学科	食品生物科学

(注)改組により、学年進行完了後廃止される旧専攻等については、記載していない



京都大学入学者受入れの方針(アドミッション・ポリシー)

【大学院課程】

京都大学は、創立以来の「自由の学風」のもと、世界最高水準の研究を推進し、優れた研究者、ならびに高度専門職業人の養成に努めてきました。大学院の各研究科は、このような学風と学術の伝統を踏まえて、さらに努力を重ね、世界に誇る独創的な学術研究の推進と、社会の各方面で指導的な役割を果たす人材の養成に取り組みたいと考えています。そのために、日本国内はもとより世界各地から、優れた資質を有し学問に対する意欲にあふれた人を広く受け入れたいと願っています。

大学院の各研究科では、独自に教育と研究の理念・目的を定めて、それぞれの分野で積極的な活動をおこなっています。その高度で独創的な研究の成果は、わが国だけでなく国際的にも注目されています。そうした研究は共通して、京都大学らしい多様な世界観・自然観・人間観に基づく自由な研究であると同時に、学問の基礎を大切に研究、ないし基礎そのものを極める研究であります。京都大学は、このような大学の学風や伝統を理解し、自ら課題を設定して探求するための十分な基礎学力を備えており、専門分野で積極的な研究をおこなう意欲をもった人の入学を期待しています。

【専門職大学院課程】

京都大学に設置された専門職大学院は、本学独自の学風と伝統を踏まえながらも、専門職大学院が目的とする、高度で専門的な知識・能力を備えた専門職業人の養成を使命として、積極的に教育と研究を進めています。専門職大学院は、それぞれの理念や教育方針のもとで、独自のカリキュラムを整え、理論と実務をつなぐ実践的な教育をおこなっており、その入学者選抜にあたっては、優れた資質を有する人を幅広く受け入れたいと願っています。学士課程の卒業生だけでなく、すでに専門職を経験しさらに高い専門的能力を得たいと願う社会人も、積極的に受け入れたいと考えています。











各研究科等のアドミッション・ポリシー www.kyoto-u.ac.jp/ja/education-campus/curriculum/graduate/daigakuin/grad

大学院

◎印は寄附講座

研究科	専攻等	基幹講座等
	附属施設等	
 文学研究科 昭和28年4月開設	文献文化学	東洋文献文化学、西洋文献文化学
	思想文化学	思想文化学
	歴史文化学	歴史文化学
	行動文化学	行動文化学
	現代文化学	現代文化学
	京都大学・ハイデルベルク大学国際連携文化越境	文化越境
	(専攻共通)	総合文化学
	文化遺産学・人文知連携センター（平成31年4月開設）	
 教育学研究科 昭和28年4月開設	教育学環	教育・人間科学、教育認知心理学、臨床心理学、教育社会学、連携教育学
	心理教育相談室（昭和55年4月開設）、臨床教育実践研究センター（平成9年4月開設）	
 法学研究科 昭和28年4月開設	法政理論	法史学、法理論、外国法、公法、国際関係法、民事法、企業関係法、社会法、刑事法、政治史、政治行政分析、公共政策
	法曹養成	法理論系、公法系、民事法系、刑事法系、法実務系
	法政策共同研究センター（令和3年4月開設）	
 経済学研究科 昭和28年4月開設	経済学	経済理論、統計・情報分析、歴史・思想分析、比較制度・政策、金融・財政、市場動態分析、現代経済学、国際経営・経済分析、経営管理・戦略、市場会計分析、事業創成、ファイナンス工学、ビジネス科学
	国際連携グローバル経済・地域創造	
	プロジェクトセンター（平成12年11月開設）、東アジア経済研究センター（平成14年12月開設）	

研究科	専攻等	基幹講座等
	附属施設等	
 理学研究科 昭和28年4月開設	数学・数理解析	相関数理、表現論代数構造論、多様体論、解析学、基礎数理、アクチュアリーサイエンス客員
	物理学・宇宙物理学	相関重力基礎論、物性基礎論、非線形物理学、物質物理学、量子光学、物質・時空基礎論、粒子物理学、核物理学、宇宙放射学、宇宙物理学、宇宙構造学
	地球惑星科学	相関地球惑星科学、固体地球物理学、水圏地球物理学、大気圏物理学、太陽惑星系電磁気学、地球テクトニクス、地球物質科学、地球生物圏史
	化学	相関化学、理論化学、物理化学、物性化学、無機化学、有機化学、生物化学
	生物科学	相関動植共生学、自然史学、動物科学、人類学、分子植物科学、進化植物科学、情報分子細胞学、機能統合学、高次情報形成学
	天文台 [花山天文台（昭和4年10月開設）、飛騨天文台（昭和43年11月開設）、岡山天文台（平成30年4月開設）]、地磁気世界資料解析センター（昭和52年4月開設）、地球熱学研究施設本部（平成9年4月開設）、地球熱学研究施設火山研究センター（平成9年4月開設）、サイエンス連携探索センター（平成31年4月開設）、植物園（大正12年4月開設）	
 医学研究科 昭和30年7月開設	医学	生体情報科学、生体構造医学、生体制御医学、腫瘍生物学、基礎病態学、感染・免疫学、法医学、内科学、皮膚生命科学、発生発達医学、放射線医学、臨床病態解析学、外科学、侵襲反応制御医学、器官外科学、感覚運動系外科学、分子生体統御学、遺伝医学、高次脳科学、脳病態生理学、◎呼吸管理睡眠制御学、◎地域医療システム学、◎運動器機能再建学、◎創薬医学、◎リウマチ性疾患先進医療学、◎健康加齢医学、◎新生児学、◎多系統萎縮症治療学、◎消化器腫瘍制御・臓器再生外科学、◎頭頸部腫瘍先進治療学
	医科学	
	社会健康医学系	健康解析学、健康管理学、健康要因学、国際保健学
	人間健康科学系	先端基盤看護科学、先端中核看護科学、先端広域看護科学、先端理学療法学、先端作業療法学、基礎系医療科学、臨床系医療科学、理工系医療科学、近未来システム・技術創造
	京都大学・マギル大学ゲノム医学国際連携	
	(専攻共通)	先端・国際医学
 薬学研究科 昭和28年4月開設	薬科学	薬品創製化学、薬品機能統御学、薬品製剤設計学、生体分子薬学、生体機能薬学、生体情報薬学
	薬学	薬品動態医療薬学、病態機能解析学
	創発医薬科学	創発医薬科学
	薬用植物園（昭和48年4月開設）、統合薬学教育開発センター（平成22年4月開設）	
	社会基盤工学	応用力学、資源工学、構造工学、水工学、地盤力学、空間情報学、都市基盤設計学、◎災害リスクマネジメント工学（JR西日本）
	都市社会工学	都市社会計画学、交通マネジメント工学、地震ライフライン工学、構造物マネジメント工学、河川流域マネジメント工学、ジオマネジメント工学、都市基盤システム工学、地球資源学
都市環境工学	環境デザイン工学、環境システム工学、環境衛生学、◎住友電工グループ社会貢献基金「地球環境システム」	
建築学	建築保全再生学、人間生活環境学、建築史学、建築構法学、建築環境計画学、建築設計学、建築構造学、建築生産工学、都市空間工学、居住空間学、環境材料学、環境構成学	
機械理工学	機械システム創成学、生産システム工学、機械材料力学、流体力学、物性工学、機械力学、先端機械理工学	
マイクロエンジニアリング	構造材料強度学、ナノシステム創成工学、ナノサイエンス、マイクロシステム創成、◎デジタル設計生産学	
航空宇宙工学	航空宇宙力学、航空宇宙基礎工学、航空宇宙システム工学	
原子核工学	量子ビーム科学、量子物質工学、核エネルギー工学	
材料工学	材料設計工学、材料プロセス工学、先端材料物性学、材料物性学、先端材料機能学、材料機能学、◎非鉄製錬学	
電気工学	先端電気システム論、システム基礎論、生体医工学、電磁工学、◎優しい地球環境を実現する先端電気機器工学	
電子工学	集積機能工学、電子物理学、電子物性工学、量子機能工学、◎先端スマートセンシング(ソニーセミコンダクタソリューションズ)	
材料化学	機能材料設計学、無機材料化学、有機材料化学、高分子材料化学、ナノマテリアル、◎ガラス基礎科学	
物質エネルギー化学	エネルギー変換化学、基礎エネルギー化学、基礎物質化学、触媒科学	
分子工学	生体分子機能化学、分子理論化学、量子機能化学、応用反応化学	
高分子化学	先端機能高分子、高分子合成、高分子物性	
合成・生物化学	有機設計学、合成化学、生物化学	
化学工学	化学工学基礎、化学システム工学	
光・電子理工学教育研究センター（昭和53年4月開設）、流域圏総合環境質研究センター（平成7年4月開設）、量子理工学教育研究センター（平成11年4月開設）、桂インテックセンター（平成13年4月開設）、情報センター（平成14年4月開設）、環境安全衛生センター（平成16年4月開設）、工学基盤教育研究センター（平成30年4月開設）、学術研究支援センター（平成24年12月開設）、ミャンマー工学教育拡充支援ユニット（平成25年9月開設）、工学研究科次世代学際院（令和5年4月開設）		

研究科	専攻等	基幹講座等	
	附属施設等		
 農学研究科 昭和28年4月開設	農学	作物科学、園芸科学、耕地生態科学、品質科学	
	森林科学	森林環境科学、森林保全管理科学、生物材料科学、生物材料科学	
	応用生命科学	応用生化学、分子細胞科学、応用微生物学、生物機能化学	
	応用生物科学	資源植物科学、植物保護科学、動物遺伝増殖学、動物機能開発学、海洋生物科学	
	地域環境科学	比較農業論、生産生態科学、地域環境開発工学、地域環境管理工学、生物生産工学、◎糸状菌・環境インターフェイス工学	
	生物資源経済学	農企業経営情報学、国際農林経済学、比較農史農学論	
	食品生物科学	食品生命科学、食品健康科学、食品生産工学	
	農場 本場（昭和3年11月開設・平成28年4月移転）、京都農場（大正13年5月開設）、牧場（昭和49年4月開設）		
 人間・環境学研究科 平成3年4月開設	人間・環境学	数理・情報科学、人間・社会・思想、芸術文化、認知・行動・健康科学、言語科学、東アジア文明、共生世界、文化・地域環境、物質科学、地球・生命環境	
	学術越境センター（令和5年4月開設）		
 エネルギー科学研究科 平成8年4月開設	エネルギー社会・環境科学	社会エネルギー科学、エネルギー社会環境学	
	エネルギー基礎科学	エネルギー反応学、エネルギー物理学	
	エネルギー変換科学	エネルギー変換システム学、エネルギー機能設計学	
	エネルギー応用科学	エネルギー材料学、資源エネルギー学	
 アジア・アフリカ地域研究科 平成10年4月開設	東南アジア地域研究	生態環境論、地域変動論、◆総合地域論	
	アフリカ地域研究	生業生態論、社会共生論、アフリカ潜在力	
	グローバル地域研究	平和共生・生存基盤論、イスラム世界論、南アジア・インド洋世界論	
 情報学研究科 平成10年4月開設	情報学	脳認知科学、認知システム、知能メディア、社会情報モデル、社会情報ネットワーク、生物圏情報学、応用解析学、非線形物理学、応用数理学、応用数学、システム数理、数理物理学、人間機械共生系、システム構成論、システム情報論、コンピュータ工学、通信システム工学、集積システム工学	
	統合生命科学	遺伝機構学、多細胞体構築学、細胞全能性発現学、応用生物機構学、環境応答制御学	
 生命科学研究所 平成11年4月開設	高次生命科学	認知情報学、体制制御学、高次応答制御学、高次生体制御学、生命科学教育学・遺伝学、システム生物学、ゲノム生物学	
	放射線生物研究センター（平成30年4月開設）、生命情報解析教育センター（令和5年4月開設）		
 総合生存学館 平成25年4月開設	総合生存学	総合生存学	
	 地球環境学舎・地球環境学舎 平成14年4月開設	学舎	地球益学廊
地球親和技术学廊			環境調和型産業論、社会基盤親和技术論、人間環境設計論、△生物多様性保全論、△景観生態保全論、△元素材料化学論
学舎		資源循環学廊	地域資源計画論、△都市基盤デザイン論、△親環境フォトセラミック材料化学論、△生産環境微生物学論、△陸域生態系管理論、統合環境学設計論
		地球環境学	環境マネジメント
三才学林（平成14年4月開設）			
 公共政策連携研究部・公共政策教育部 平成18年4月開設	研究部	公共政策第一、公共政策第二	
	教育部	公共政策	
 経営管理研究部・経営管理教育部 平成18年4月開設	研究部	経営管理、都市・地域マネジメント客員、国土マネジメント客員、プロジェクトファイナンス客員、◎企業金融と資本市場（みずほ証券）、◎道路アセットマネジメント政策（NEXCO西日本・阪神高速）、◎光垂興産官民協働まちづくり実践（川村光壽）、◎港湾物流高度化、◎管理会計（経営会計専門家協会）、◎国際メガ・インフラマネジメント政策（八千代エンジニアリング）、◎インテグレイテッド・ホスピタリティ（グリーンハウス）、◎ブルークス・コンサルティング、◎プライベート・エクイティ（ボラリス・キャピタル・グループ）、◎アート・コミュニケーションデザインと組織経営、◎SHIFT、◎ブレインヘルスケア・ビジネスエコシステム、◎哲学的企業家研究、◎グリーン・アントレプレナーシップ研究、◎日本M&Aセンターホールディングス、◎スタートアップM&A（ストライク）、◎レジリエンス経営科学研究	
		経営科学	
	教育部	経営管理	
	経営研究センター（平成21年7月開設）		

(注)改組により、学年進行完了後廃止される旧専攻等については、記載していない

附置研究所

附置研究所

★印は国際共同利用・共同研究拠点、※印は共同利用・共同研究拠点、☆印は大部門、□印は研究系、◇印は客員研究部門、◎印は寄附研究部門

研究所	設置目的
	研究部門等
	附属施設等
 化学研究所★ 大正15年10月開設	化学に関する特殊事項の学理及びその応用の研究を行う。
	□物質創製化学、□材料機能化学、□生体機能化学、□環境物質化学、□複合基盤化学 先端ビームナノ科学センター（平成16年4月開設）、元素科学国際研究センター（平成15年4月開設）、バイオインフォマティクスセンター（平成13年4月開設）
 人文科学研究所※ 昭和14年8月開設	世界文化に関する人文科学の総合研究を行う。
	☆文化研究創成、☆文化生成、☆文化表象、☆文化構成、☆文化連関 現代中国研究センター（平成19年4月開設）、人文情報学創新センター（昭和40年4月開設）
 医生物学研究所※ 平成28年10月開設	ウイルス学及び再生医学に関する学理及びその応用の研究を行う。
	☆ウイルス感染、☆再生組織構築、☆生命システム 感染症モデル研究センター（平成14年4月開設）、再生実験動物施設（昭和56年4月開設）、ヒトES細胞研究センター（令和2年4月開設）
 エネルギー理工学研究所※ 平成8年5月開設	エネルギーの生成、変換及び利用の高度化に関する研究を行う。
	☆エネルギー生成、☆エネルギー機能変換、☆エネルギー利用過程 エネルギー複合機構研究センター（平成8年5月開設）、カーボンネガティブ・エネルギー研究センター（令和4年8月開設）、◎環境微生物学（竹中工務店、東洋ガラス）
 生存圏研究所※ 平成16年4月開設	生存圏科学に関する研究及び人材育成を行う。
	□生存圏診断統御、□生存圏開発創成 生存圏未来開拓研究センター（令和4年4月開設）
 防災研究所※ 昭和26年4月開設	災害に関する学理の研究及び防災に関する総合研究を行う。
	☆社会防災、☆地震防災、☆地盤災害、☆気象・流域災害、◎気象水文リスク情報（日本気象協会）、◎地震リスク評価高度化（阪神コンサルタンツ） 巨大災害研究センター（平成8年5月開設）、地震災害研究センター（令和4年8月開設）、火山防災研究センター（令和6年7月開設）、斜面未災学研究センター（令和5年4月開設）、気候変動適応研究センター（令和6年7月開設）、水資源環境研究センター（昭和53年4月開設）
 基礎物理学研究所※ 昭和28年8月開設	素粒子論その他の基礎物理学に関する研究を行う。
	☆物理学基礎、☆物質構造、☆極限構造
 経済研究所※ 昭和37年4月開設	産業経済に関する総合研究を行う。
	☆経済情報解析、☆経済制度、☆経済戦略、☆ファイナンス、☆現代経済分析 複雑系経済研究センター（平成16年4月開設）
 数理解析研究所★ 昭和38年4月開設	数理解析に関する総合研究を行う。
	☆基礎数理、☆無限解析、☆応用数理 計算機構研究施設（昭和46年4月開設）
 複合原子力科学研究所※ 昭和38年4月開設	原子炉による実験及びこれに関連する研究を行う。
	☆原子力基礎工学、☆粒子線基礎物性、☆放射線生命科学 粒子線腫瘍学研究センター（昭和51年5月開設）、安全原子力システム研究センター（昭和50年4月開設）
 東南アジア地域研究研究所※ 平成29年1月開設	東南アジアを主とした世界諸地域に関する総合研究を行う。
	☆相関地域、☆政治経済共生、☆社会共生、☆環境共生、☆グローバル生存基盤、◇地域研究国外、◇地域研究国内
 iPS細胞研究所 平成22年4月開設	iPS細胞に関する学理及びその応用の研究を行う。
	☆未来生命科学開拓、☆増殖分化機構、☆臨床応用、☆基盤技術、◎上廣倫理



桂キャンパス(Aクラスター)





宇治キャンパス(防災研究所 鋼構造実大試験架構)

教育研究施設等





全国共同利用施設

※印は共同利用・共同研究拠点、☆印は大部門、◎印は寄附研究部門







全国共同利用施設	設置目的 研究部門等 附属施設等
 学術情報メディアセンター ※ 平成14年4月開設	情報基盤及び情報メディアの高度利用に関する研究開発を行い、教育研究等の高度化を支援する。 また、情報環境機構の行う業務を支援する。 ☆ネットワーク、☆コンピューティング、☆社会情報解析基盤、☆デジタルコンテンツ、☆連携
 生態学研究センター ※ 平成3年4月開設	生態学・生物多様性科学に関する研究を行う。 ☆生態学
 野生動物研究センター ※ 平成20年4月開設	野生動物に関する教育研究を行い、地球社会の調和ある共存に貢献する。 ☆陸園保全、☆水園保全、☆動物福祉、☆分子保全、◎福祉長寿 幸島観察所（昭和44年6月開設）、屋久島観察所（昭和58年4月開設）、熊本サンクチュアリ（平成23年8月開設）



学内共同教育研究施設

※印は教育関係共同利用拠点

学内共同教育研究施設	設置目的 研究部門等 附属施設等
 総合博物館 平成9年4月開設	学術標本資料の収集・収蔵と調査研究を主たる活動とし、資料の教育研究への活用をはかるとともに、展覧会等を通じて本学の研究成果の公開に貢献する。また、教育研究の過程で生産される各種資料を体系的に収集・保存し、運用する研究資源アーカイブ事業を行う。
 フィールド科学 教育研究センター 平成15年4月開設	森林生態系、里域生態系及び海洋生態系をつなぐ現場教育とフィールド研究を行うとともに、学内及び国内外からの共同利用に供する。 研究推進、森林生態系、里域生態系、海洋生態系 ※芦生研究林（大正10年4月開設）、※北海道研究林標茶区（昭和24年4月開設）、※北海道研究林白糠区（昭和25年6月開設）、和歌山研究林（大正15年1月開設）、※上賀茂試験地（大正15年9月開設）、徳山試験地（昭和6年3月開設）、北白川試験地（大正13年5月開設）、紀伊大島実験所（昭和15年4月開設）、※舞鶴水産実験所（昭和47年5月開設）、※瀬戸臨海実験所（大正11年7月開設）
 福井謙一記念研究センター 平成14年4月開設	ノーベル化学賞を受賞された福井謙一博士の研究理念を継承し、基礎化学及び関連する科学の諸分野に関する研究を発展させ、学術研究の向上を図る。 総合研究、理論研究
 ヒト行動進化研究センター 令和4年4月開設	サル類を対象としてヒトの行動特性やその進化の生物学的基盤を明らかにするための実験的研究を行う。 人類進化モデル研究センター（令和4年4月開設）、国際共同先端研究センター（令和4年4月開設）

教育院等

学内組織	設置目的 附属施設等
 国際高等教育院 平成25年4月開設	教養・共通教育を実施するとともに、教養・共通教育全体の企画及び運営を総括する。 国際学術言語教育センター（平成26年4月開設）、日本語・日本文化教育センター（平成28年4月開設）、データ科学イノベーション教育研究センター（平成29年4月開設）
 大学院教育支援機構 令和3年10月開設	研究科等が担う研究者養成及び高度専門職業人養成の機能に関し、充実強化を図るための必要な支援を行う。
 学生総合支援機構 令和4年4月開設	学生相談・学生支援の全学機構として、学生等の修学上・適応上及び進路上的の個人相談の受付・対応、障害のある学生等の修学上等の支援、学生等の修学上の問題に係る教員からの相談の対応等を行う。
 環境安全保健機構 平成17年4月開設	環境安全保健業務及び低温物質管理業務を推進する全学組織として、学生総合支援機構とも連携を図り、環境安全保健活動を総合的かつ効果的に行う。
 情報環境機構 平成17年4月開設	全学の情報基盤の充実及びこれに基づく情報環境の整備等を推進するための全学組織として、全学の情報基盤に関する企画、整備、管理及び運用、多様な情報サービスの提供及びそのための高度かつ安全な情報環境の構築及び提供及び高度な情報技術、情報活用能力を備えた人材の育成を行う。 IT基盤センター（令和6年1月開設）、データ運用支援基盤センター（令和6年1月開設）
 図書館機構 平成17年4月開設	附属図書館及び部局の図書館等が連携して、図書、学術情報データベース等を収集、運用、整備するとともに、学外の学術情報資源の効率的な利用サービスの体制を整備することにより、学生、研究者等の学術情報の活用を促進する。
 成長戦略本部 令和6年4月開設	社会及び経済におけるイノベーションを創出するとともに、社会からの多様な支援及び資金の好循環の形成により本学の持続的な成長を実現するため、社会価値の創造及び社会との連携深化に関する企画及びマネジメント並びにそれに関連する業務を実施する。







学内組織	設置目的 附属施設等
 国際戦略本部 平成28年4月開設	国際協働事業に係る企画及び調整を行うとともに、国際交流に係る支援、海外拠点の設置・運営、その他国際化の推進に関する業務を行う。
 人と社会の未来研究院 令和4年4月開設	人文・社会科学系の学術的プロジェクトの推進により文理融合を含む異分野間交流を促進し、既存の知を越えた人文・社会科学の「未来形の発信」と新学術領域の創成を図るための必要な支援を行う。
 大学文書館 平成12年11月開設	公文書等の管理に関する法律（平成21年法律第66号）に基づく特定歴史公文書等その他京都大学の歴史に係る各種の資料の収集、整理、保存、閲覧及び調査研究を行う。

高等研究院

○印は連携研究拠点

学内組織	設置目的	
 高等研究院 平成28年4月開設	本学の特色及び強みを活かして国際的な最先端研究を展開することにより学術の発展及び人材育成を図るとともに、その研究による成果を社会に還元する。	
	研究拠点	
	物質－細胞統合システム拠点（平成19年10月開設、平成29年4月高等研究院の研究拠点として改組）	「世界トップレベル研究拠点プログラム」を継承し、物質科学と細胞科学を統合した新たな学問領域の創出を目指す。
	ヒト生物学高等研究拠点（平成30年10月開設）	「世界トップレベル研究拠点プログラム」として、多分野を融合した学際的方法論を用いた先進的ヒト生物学の確立を目指す。
連携研究拠点等		
○理研－京大科学技術ハブ（平成30年3月開設）、○豊田理研－京大連携拠点（令和4年4月開設）		

その他の学内組織

学内組織	設置目的 附属施設等
 アフリカ地域研究資料センター 平成8年4月開設	アフリカにおける学術研究および交流の推進、国際学術誌AfricanStudyMonographsの編集刊行、公開研究会、公開シンポジウム、市民公開講座の開催、国際学術協定等に基づく研究交流の推進、社会貢献プロジェクトの推進、関連研究機関との情報交換を行う。
 白眉センター 平成21年9月開設	次世代研究者育成支援事業の企画運営を行うとともに、同事業により雇用する教員の受入部局との協議調整を行う。その他、次世代研究者育成支援事業の円滑な実施に関し必要な事項を処理する。
 学際融合教育 研究推進センター 平成22年3月開設	学際的な教育研究を推進するための支援を行う。
	ナノテク/ロジックハブ拠点ユニット（平成22年11月開設）
	こころの科学ユニット（平成22年12月開設）
	地域連携教育研究推進ユニット（平成23年4月開設）
	生理化学研究ユニット（平成23年4月開設）
	政策のための科学ユニット（平成24年1月開設）
	アジア研究教育ユニット（平成24年12月開設）
	高度情報教育基盤ユニット（平成25年1月開設）
	宇宙総合学研究ユニット（平成25年4月開設）
	社会科学統合研究教育ユニット（平成26年4月開設）
活力ある生涯のためのLast5Xイノベーションユニット（平成26年10月開設）	
スマートエネルギーマネジメント研究ユニット（平成28年4月開設）	
ヒマラヤ研究ユニット（平成28年4月開設）	
アフリカ学際研究拠点推進ユニット（平成28年7月開設）	
超高齢社会デザイン価値創造ユニット（平成28年12月開設）	
熱帯林保全と社会的持続性研究推進ユニット（平成28年12月開設）	
人工知能研究ユニット（平成29年11月開設）	
水・エネルギー・災害教育研究ユネスコチャユニット（平成30年4月開設）	
非線形・非平衡プラズマ科学研究ユニット（令和2年2月開設）	
バイオ・高分子ビッグデータによる地球と人類に優しいソフト材料の創出拠点ユニット（令和4年4月開設）	
重水素学研究拠点ユニット（令和5年4月開設）	
光量子センシング研究拠点ユニット（令和6年4月開設）	
 研究連携基盤 平成27年4月開設	研究所等の連携の強化及び支援、本学における学際的研究の推進及び支援、研究所等における研究者育成の推進及び支援に関する業務を行う。
 学術研究展開センター 令和4年10月開設	本学の研究力強化を目的として、研究者の研究活動の推進支援や大学運営支援を担う。具体的には、大学の研究力分析、学内ファンドの企画・運営、競争的外部資金の獲得支援、研究プロジェクトのマネジメント支援、産官学連携に向けた研究推進支援、研究の国際化支援、プロボストオフィスとの連携による大学運営支援などを行う。
 高大接続・入試センター 平成28年4月開設	本学の教育・入試制度・魅力等の発信を行うとともに、高等学校教育からの円滑な学びの移行を支援する。また、より一層効果的な入学選抜のあり方等に係る調査研究等を行う。
 男女共同参画推進本部 平成26年4月開設	男女共同参画の推進に係る諸施策を企画立案及び実施、男女共同参画に係る調査及び分析その他男女共同参画の推進及び支援に関する業務を行う。

研究所・附属研究施設等位置図

研究所・附属研究施設等位置図

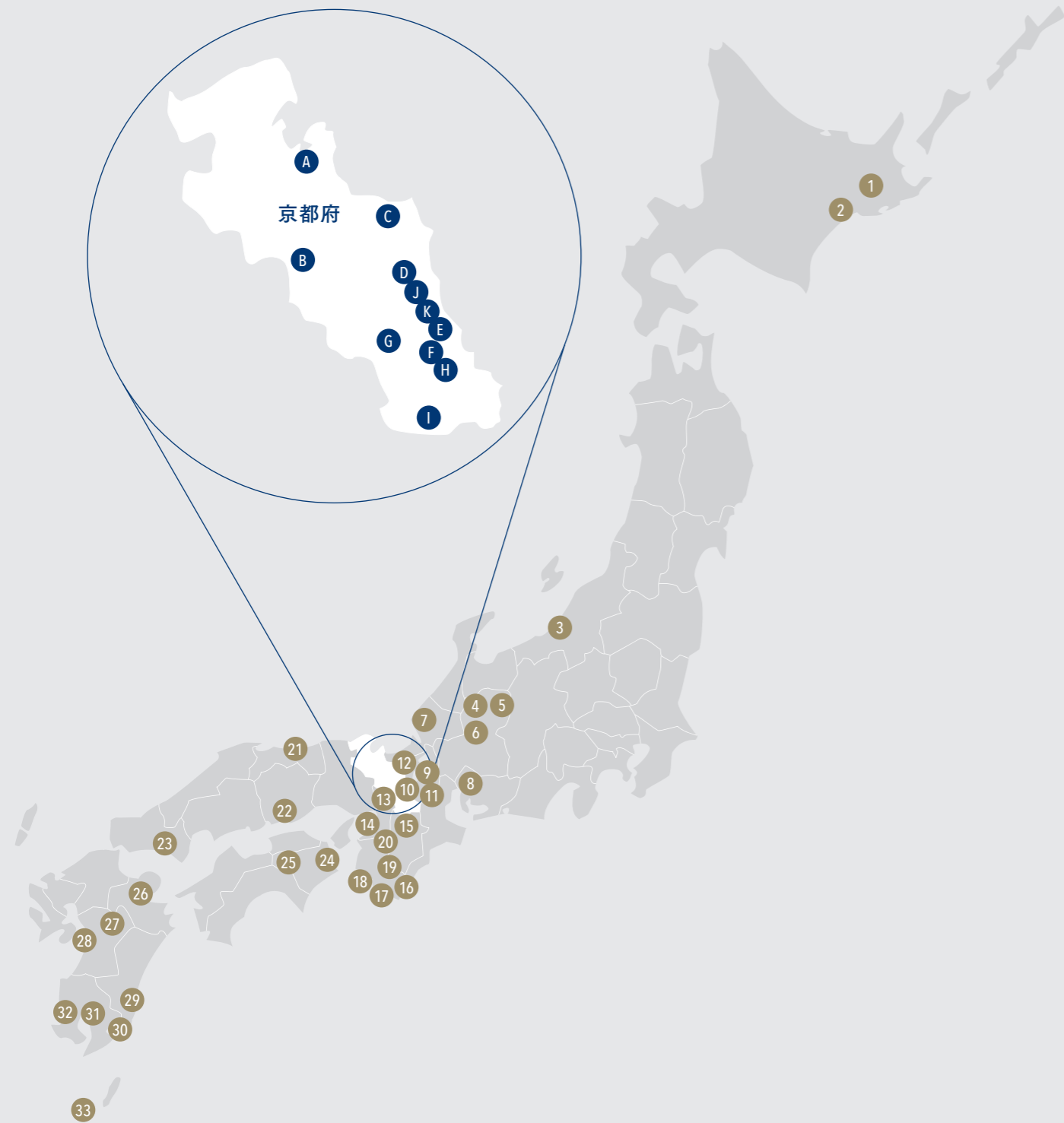

芦生研究林(フ)



気候変動適応研究センター 宇治川オープンラボラトリー (防)



農場(農)

京都府内

- A 舞鶴水産実験所(フ)
- B 牧場(農)
- C 芦生研究林(フ)
- D 上賀茂試験地(フ)
- E 花山天文台(理)
- F 気候変動適応研究センター宇治川オープンラボラトリー (防)
- G 栽培植物起原学研究室分室(農)
- H 宇治構内
- I 農場(農)
- J 北白川試験地(フ)
- K 植物園(理)

その他の地域

- 1 北海道研究林[標茶区](フ)
- 2 北海道研究林[白糠区](フ)
- 3 大潟波浪観測所(防)
- 4 地震災害研究センター上宝観測所(防)
- 5 火山防災研究センター穂高砂防観測所(防)
- 6 飛騨天文台(理)
- 7 地震災害研究センター北陸観測所(防)
- 8 ヒト行動進化研究センター
- 9 生態学研究センター
- 10 流域圏総合環境質研究センター(工)
- 11 信楽MU観測所(生)
- 12 地震災害研究センター逢坂山観測所(防)
- 13 地震災害研究センター阿武山観測所(防)
- 14 複合原子力科学研究所
- 15 地震災害研究センター屯鶴峯観測所(防)
- 16 紀伊大島実験所(フ)
- 17 気候変動適応研究センター潮岬風力実験所(防)
- 18 瀬戸臨海実験所(フ)
- 19 気候変動適応研究センター白浜海象観測所(防)
- 20 和歌山研究林(フ)
- 21 地震災害研究センター鳥取観測所(防)
- 22 岡山天文台(理)
- 23 徳山試験地(フ)
- 24 地震災害研究センター徳島観測所(防)
- 25 斜面未災学研究センター徳島地すべり観測所(防)
- 26 地球熱学研究施設本部(理)
- 27 地球熱学研究施設火山研究センター(理)
- 28 熊本サンクチュアリ(野)
- 29 地震災害研究センター宮崎観測所(防)
- 30 幸島観測所(野)
- 31 火山防災研究センター桜島火山観測所(防)
- 32 生活・森林圏シミュレーションフィールド(生)
- 33 屋久島観測所(野)

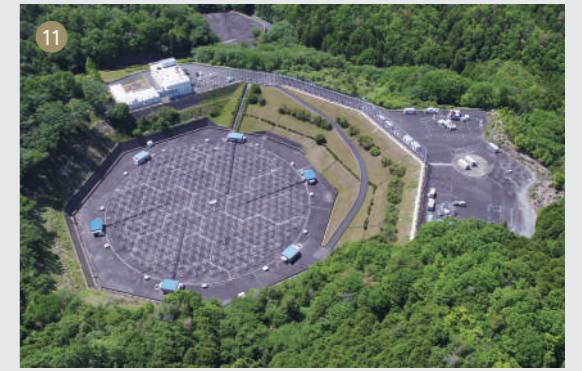

信楽MU観測所(生)



瀬戸臨海実験所(フ)白浜水族館



岡山天文台(理)



地球熱学研究施設(理)

(理) … 理学研究科
 (農) … 農学研究科
 (防) … 防災研究所
 (野) … 野生動物研究センター
 (工) … 工学研究科
 (生) … 生存圏研究所
 (フ) … フィールド科学教育研究センター

研究所・附属研究施設等位置図



チューリヒ大学他スイス関係者とのパネルディスカッション

大学間学術交流協定校(MOU) 194

京都大学は、国際競争力のある研究の推進と、世界に通用する国際力豊かな人材を育成するために、世界各国の主要大学・機関と学術交流協定(MOU)の締結を推進しています。この協定締結により、共同研究、研究者・学生交流、学術情報交換等を促進しています。

戦略的パートナーシップ校 5

大学間学術交流協定を締結している世界に卓越した大学のうち、各部局での活発な研究交流を分野横断的に展開させるとともに、新たな学術分野での共同研究や人材の流動性を促進するため、学長(執行部)レベルでの合意に基づいて連携を強化していく大学等を「戦略的パートナーシップ校」と認定しています。



On-site Laboratory 11 www.kyoto-u.ac.jp/ja/about/operation/designation/onsitelab

On-site Laboratoryは、海外の大学や研究機関等と共同で設置する現地運営型研究室です。指定国立大学法人構想において取組の一つに掲げて2018年9月に制度化し、学内公募・審査を経て認定しました。以下の11件それぞれの活動状況は、上記サイトにてご紹介しています。

部局名	On-site Laboratory	国・地域(地名)	認定年
医学研究科	京都大学サンディエゴ研究施設	アメリカ合衆国(サンディエゴ)	2018
医学研究科	IFOM-KU国際共同ラボ	日本(京都) / イタリア(ミラノ)	2018
工学研究科、地球環境学堂	京都大学-清華大学環境技術共同研究・教育センター	中華人民共和国(深圳)	2018
地球環境学堂	Mahidol環境学教育・研究拠点	タイ王国(バンコク)	2018
高等研究院	スマート材料研究センター	タイ王国(ラヨン)	2018
化学研究所	京都大学上海ラボ	中華人民共和国(上海)	2019
iPS細胞研究所	グラッドストーン研究所iPS細胞研究拠点	アメリカ合衆国(サンフランシスコ)	2019
高等研究院	統合バイオシステムセンター	台湾(台北)	2019
高等研究院	量子ナノ医療研究センター	日本(京都) / アメリカ合衆国(ロサンゼルス)	2019
高等研究院	グリーン多孔性材料ラボラトリ	シンガポール共和国(シンガポール)	2020
高等研究院	データ・材料科学統合センター	ニュージーランド(ウェリントン)	2021

全学海外拠点 3 www.oc.kyoto-u.ac.jp/overseas-centers/

京都大学では全学的な海外拠点を整備しています。欧州拠点、ASEAN拠点、北米拠点に事務所を設置し、各地域におけるハブ機能を有するとともに、地域の特性を活かした独自性のある活動を展開しています。

海外拠点名	国(地名)	設置年
京都大学欧州拠点	ドイツ連邦共和国(ハイデルベルク)	2014
京都大学ASEAN拠点	タイ王国(バンコク)	2014
京都大学北米拠点	アメリカ合衆国(ワシントンD.C.)	2018
(京都大学サンディエゴリエゾンオフィス)	アメリカ合衆国(サンディエゴ)	2017

大学間国際ネットワーク 3 www.oc.kyoto-u.ac.jp/network/

京都大学は、3つの国際ネットワーク(AUN(アセアン大学ネットワーク)およびASEAN+3UNet(アセアン諸国+日中韓3カ国 大学間ネットワーク)、HeKKSaGOn(日独6大学アライアンス)、USR Network(ユニバーシティ・ソーシャル・レスポンスイビリティ・ネットワーク))に加盟し、学長会議や各種シンポジウム、ワークショップ、学生サマースクール等、様々な事業に参加し、本学の研究者や学生を派遣しています。

大学間学術交流協定校（令和6年4月1日現在）

国・地域	大学名	締結年月日
アジア(16)		
インド	バラナシ・ヒンドゥー大学	2015.8.7
	インド工科大学ボンベイ校	2015.12.25
	インド工科大学グワハチ校	2016.1.14
	インド工科大学カーンプル校	2016.10.27
	インド科学大学院大学	2017.5.31
インドネシア共和国	ノースイースタンヒル大学	2018.9.10
	バンドン工科大学	2006.1.20
	インドネシア大学	2008.4.11
	ガジャマダ大学	2012.12.7
	IPB大学	2013.8.28
シンガポール共和国	ハサヌディン大学	2014.4.28
	リアウ大学	2020.1.18
	国立研究革新庁(BRIN)	2022.8.19
スリランカ民主主義共和国	シンガポール国立大学	1999.5.15
タイ王国	ベラデニヤ大学	2020.9.25
	カセサート大学	1984.2.28
	チュラロンコン大学	2005.11.23
	タマサート大学	2005.11.23
	マヒドン大学	2014.7.22
大韓民国	チェンマイ大学	2014.9.2
	アジア工科大学	2017.5.31
	タイ国立科学技術開発庁	2018.9.28
	慶北大学校	1980.2.7
	ソウル大学校	1991.5.21
台湾	延世大学校	1998.6.26
	高麗大学校	2002.2.19
	韓国科学技術院(KAIST)	2005.5.13
	浦項工科大学(POSTECH)	2007.2.15
	建国大学校	2012.8.7
中華人民共和国	梨花女子大学校	2020.5.30
	国立台湾大学*	2005.5.13
	国立清華大学	2006.11.8
	国立成功大学	2019.2.20
	中央研究院	2019.12.18
ネパール連邦民主共和国	国立中興大学	2020.6.10
	中国医薬大学	2022.9.28
	西北大学	1980.5.31
	武漢大学	1980.10.15
	北京大学	1983.4.1
フィリピン共和国	清華大学	1998.5.5
	復旦大学	2002.4.25
	浙江大学	2003.11.5
	中国科学技術大学	2005.5.13
	香港科技大學	2005.5.13
ブータン王国	南京大學	2006.5.11
	上海交通大学	2008.1.23
	西安交通大学	2008.2.21
	トリバン大学	2015.8.4
	フィリピン大学	2015.1.21
ブルネイ・ダルサラーム国	ブータン王立大学	2013.8.1
	ブルネイ・ダルサラーム大学	2014.8.18
	ベトナム国家大学ハノイ校	2007.9.13
	フエ大学	2007.9.15
	ハノイ理工科大学	2009.9.18
ベトナム社会主義共和国	ダナン大学	2014.2.17
	ベトナム社会科学院	2020.7.28
	カントー大学	2023.3.20
	マラヤ大学	2008.8.4
	マレーシア工科大学	2016.8.9
マレーシア	マレーシア国民大学	2017.8.8
	マンダレー工科大学	2013.10.4
	ヤンゴン工科大学	2013.10.4
ミャンマー連邦共和国	ヤンゴン大学	2015.9.22
	イエジン農業大学	2017.7.11

国・地域	大学名	締結年月日	
ラオス人民民主共和国	ラオス国立大学	2002.5.30	
北米(2)			
アメリカ合衆国	ウエイン州立大学	1985.10.7	
	スタンフォード大学	1989.11.10	
	カリフォルニア大学	1990.3.29	
	ブラウン大学	1992.4.14	
	ジョージワシントン大学	1998.6.10	
	タフツ大学	1998.8.25	
	ペンシルベニア大学	1999.11.12	
	ハワイ大学	2003.11.13	
	ミンガン大学	2003.12.5	
	ワシントン大学	2011.4.18	
	カリフォルニア大学デービス校	2011.12.12	
	カリフォルニア大学サンディエゴ校	2014.2.13	
	オーリン工科大学	2014.7.10	
	ノートルダム大学	2014.7.31	
	マサチューセッツ工科大学	2015.1.15	
カナダ	ライス大学	2017.6.30	
	フロリダ大学	2019.11.5	
	カリフォルニア大学ロサンゼルス校	2021.2.17	
	ジャクソン研究所	2023.12.15	
	トロント大学	1991.9.16	
	ウォータールー大学	2003.1.31	
	マギル大学	2014.10.11	
	ブリティッシュコロンビア大学	2014.11.14	
	コンコルディア大学	2014.12.8	
	中南米(2)		
	ブラジル連邦共和国	サンパウロ大学	2014.2.13
	メキシコ合衆国	グアダハラ大学	1983.5.10
	欧州(NIS諸国を含む)(18)		
	アイルランド	アイルランド国立大学ダブリン校(ユニバーシティ・カレッジ・ダブリン)	2014.7.4
		トリニティ・カレッジ・ダブリン(ダブリン大学トリニティ・カレッジ)	2014.12.8
シエナ大学		1989.11.22	
イタリア共和国	ポローニャ大学	1995.4.25	
	ミラノ工科大学	2014.9.30	
	ヴェネツィア大学	2015.5.13	
ウクライナ	キーウ工科大学	2013.6.7	
	タラスシェフチェンコ記念キーウ国立大学	2014.7.31	
	サセックス大学	1989.10.5	
	オックスフォード大学	1991.12.7	
	ケンブリッジ大学	1997.9.3	
英国	ノッティンガム大学	1999.7.8	
	エジンバラ大学	2005.10.20	
	シェフィールド大学	2006.10.1	
	マンチェスター大学	2006.10.30	
	ブリストル大学	2011.10.25	
	グラスゴー大学	2013.6.13	
	キングス・カレッジ・ロンドン	2014.6.23	
	パーミンガム大学	2015.10.8	
	リーズ大学	2016.11.23	
	サウサンプトン大学	2017.10.18	
	ロンドン大学クイーン・メアリー	2020.9.24	
	オーストリア共和国	ウィーン大学*	1993.10.12
	オランダ王国	ライデン大学	1997.3.6
		ユトレヒト大学	1997.6.26
		フローニンゲン大学	2013.10.9
ワーヘニンゲン大学		2018.10.9	
スイス連邦工科大学チューリヒ校		1989.12.18	
スイス連邦	ローザンヌ大学	1997.6.30	
	チューリヒ大学*	2013.11.21	
	スイス連邦工科大学ローザンヌ校(EPFL)	2015.7.1	

国・地域	大学名	締結年月日
スウェーデン王国	ウプサラ大学	1997.2.18
	ストックホルム大学	1997.8.5
	スウェーデン王立工科大学(KTH)	2005.10.19
スペイン王国	ルンド大学	2014.11.26
チェコ共和国	バルセロナ自治大学	2017.1.1
	カレル大学	1990.6.5
ドイツ連邦共和国	チェコ科学アカデミー	2021.3.9
	ベルリン自由大学	1984.10.30
	ミュンヘン大学	1989.9.1
	ボン大学	1990.6.27
	ハイデルベルク大学	1990.10.11
	フンボルト大学	1998.12.2
	ミュンヘン工科大学	2006.10.31
	ゲッティンゲン大学	2011.3.27
	カールスルーエ工科大学(KIT)	2011.7.20
	ケルン大学	2013.6.7
	アーヘン工科大学	2014.9.9
	ベルリン工科大学	2016.12.22
	ハンブルク大学*	2017.6.7
	ドレスデン工科大学	2018.3.27
	ドルトムント工科大学	2019.7.1
ノルウェー王国	ノルウェー科学技術大学	2014.11.14
フィンランド共和国	ヘルシンキ大学	2011.4.18
フランス共和国	パリ・シテ大学	1979.11.2
	ストラスブール大学	1991.1.23
	エコール・ノルマル・シュペリール	2009.4.10
	フランス国立科学研究センター(CNRS)	2013.10.6
	ボルドー大学*	2014.5.5
	アグロポリス・インターナショナル	2014.12.22
	フランス国立社会科学高等研究院(EHESS)	2015.5.28
	パリ国立高等鉱業学校	2016.3.16
	フランス国立東洋言語文化研究所(INALCO)	2016.11.28
	エコール・ノルマル・シュペリール パリ・サクレ	2017.5.18
パリ・サクレ大学	2018.1.31	
ベルギー王国	グルノーブル・アルプ大学	2020.9.14
	ルーバン・カトリック大学	1997.11.19
	ルーヴェン・カトリック大学	2020.7.16
ポーランド共和国	ヤギェウォ大学	2013.11.12

国・地域	大学名	締結年月日
ルクセンブルク大公国	ルクセンブルク大学	2016.1.23
ロシア連邦	ロモノソフ記念モスクワ国立大学	1987.10.26
	サンクトペテルブルク大学	2013.6.7
大洋州(2)		
オーストラリア連邦	クイーンズランド大学	1981.12.22
	メルボルン大学	1997.9.17
	ニューサウスウェールズ大学	1998.6.22
	シドニー大学	1999.5.31
ニュージーランド	オーストラリア国立大学	2008.2.15
ニュージーランド	オークランド大学	1997.4.10
中東(2)		
イスラエル国	テルアビブ大学	1999.4.23
トルコ共和国	コッチ大学	2011.9.7
アフリカ(11)		
ウガンダ共和国	マケレレ大学	2015.12.16
エジプト・アラブ共和国	エジプト科学研究技術アカデミー	2010.12.23
	エジプト日本科学技術大学	2012.5.27
エチオピア連邦民主共和国	アディスアベバ大学	2017.9.20
ガーナ共和国	ガーナ大学	2017.3.3
コンゴ民主共和国	キンシャサ大学	2015.11.27
スーダン共和国	ハルツーム大学	2001.6.7
ボツワナ共和国	ボツワナ大学	2012.7.20
モロッコ王国	ムハンマド5世大学	2016.6.16
タンザニア連合共和国	ソコイネ農業大学	2019.5.20
ザンビア共和国	ザンビア大学	2019.6.18
マダガスカル共和国	アンタナナリボ大学	2019.8.21
その他(11)		
	アセアン大学連合(AUN)	2009.12.18
	アセアン+3大学連合(ASEAN+3UNet)	2012.11.1
	国際協力機構(JICA)	2010.11.1
	国際核融合エネルギー機構(ITER)	2014.8.4
	国際林業研究センター	2016.4.5
	国際連合食糧農業機関(FAO)	2016.6.7
	国際連合大学	2005.7.29
	国連開発計画(UNDP)	2016.4.12
	国際連合教育科学文化機関(UNESCO)	2012.11.6
	ユネスコチェア	2018.2.13
	経済協力開発機構(OECD)	2019.11.29
計(53カ国・地域)	176大学2大学群16機関	

※戦略的パートナーシップ校

部局間学術交流協定数※（令和6年4月1日現在）

部局等名	協定締結数
文学研究科・文学部	13
教育学研究科・教育学部	7
法学研究科・法学部	11
経済学研究科・経済学部	16
理学研究科・理学部	7
医学研究科・医学部	18
医学部附属病院	6
薬学研究科・薬学部	2
工学研究科・工学部	38
農学研究科・農学部	58
人間・環境学研究科・総合人間学部	5
エネルギー科学研究科	8
生命科学研究科	2
アジア・アフリカ地域研究研究科	23

部局等名	協定締結数
情報学研究科	14
総合生存学館	7
地球環境学堂	31
経営管理研究部・経営管理教育部	33
化学研究所	67
人文科学研究所	14
医生物学研究所	3
エネルギー理工学研究所	38
生存圏研究所	20
防災研究所	72
基礎物理学研究所	17
経済研究所	8
数理解析研究所	8
複合原子力科学研究所	49

部局等名	協定締結数
ヒト行動進化研究センター	11
東南アジア地域研究研究所	59
iPS細胞研究所	1
学術情報メディアセンター	1
生態学研究センター	4
野生動物研究センター	10
総合博物館	7
フィールド科学教育研究センター	3
人と社会の未来研究院	0
アフリカ地域研究資料センター	6
国際高等教育院	2
成長戦略本部	3
高等研究院	16

※複数の部局等が関わる協定の場合、担当の部局等にのみ協定締結数を計上

世界に開かれた大学として、社会に、そして地球社会の調和ある共存に貢献するという本学の基本理念のもと、多様な研究から生まれた卓越した「知」を社会に伝え、社会が抱える多面的かつ複雑な諸問題の解決に取り組むため、京都大学は産官学連携活動を推進しています。

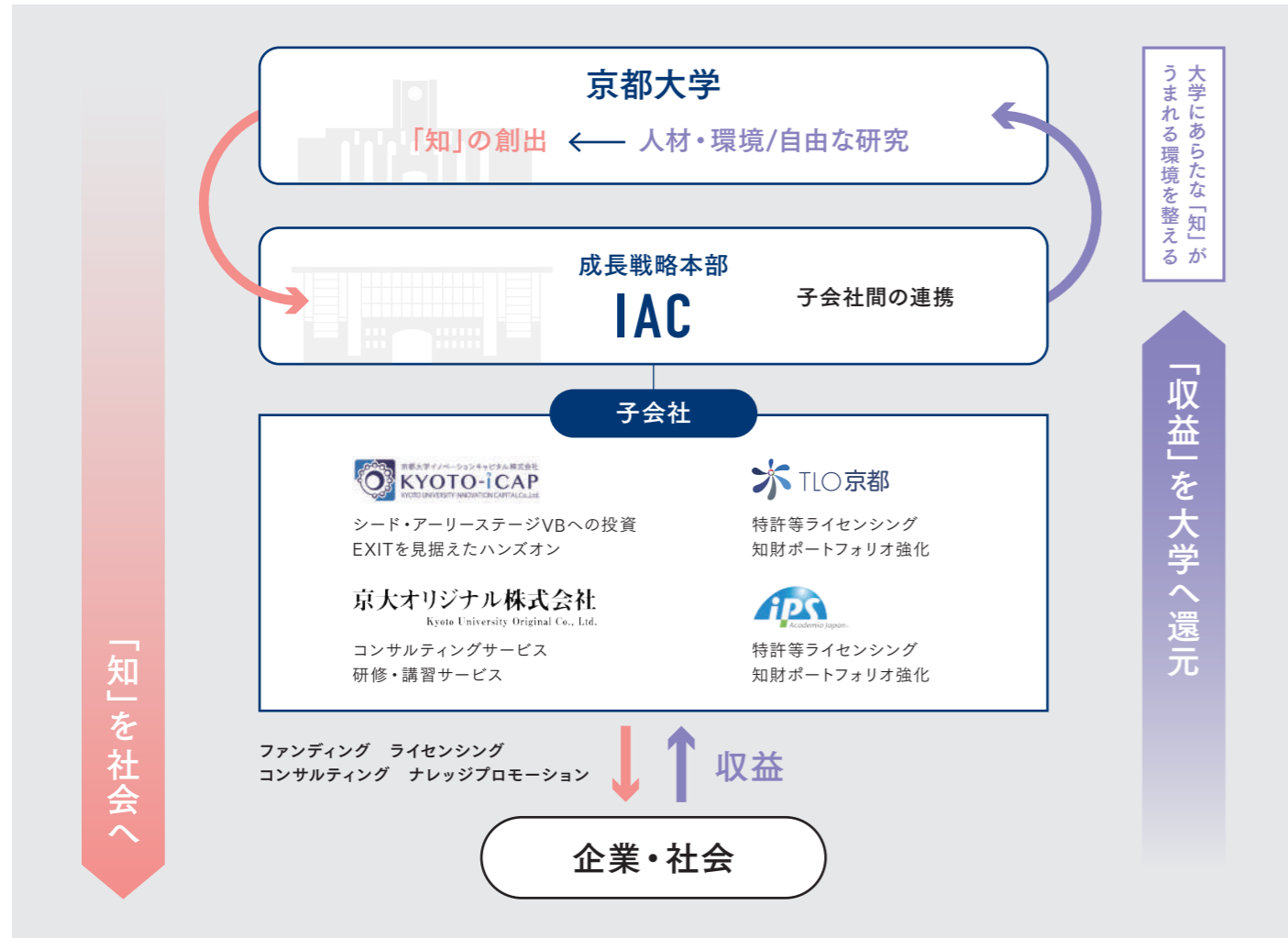

知的財産の活用

研究成果の実用化を促進するため、発明届出時の段階から学内外の関係組織と連携し、知財支援等の活動を推進しています。2023年度より、研究者(学生含む)から新しく生まれる画期的でオリジナルな発明を称え、これからの研究発展を応援することを主な目的とした「京都大学産官学連携本部発明賞」を創設しました。

令和5年度 知的財産活用件数 **263** 収入 **1,810,475**千円

ベンチャー支援 — 研究成果の社会還元を促進 —

研究成果に基づき得られた特許の利用促進や学内シーズに基づくベンチャー支援を通じて研究成果の社会還元を促進することで、社会変革を促すイノベーションに貢献します。

京大発ベンチャー創出数 **273**社(令和5年10月末時点累計)

地域との連携

京都大学では、京都府、京都市をはじめとした地域・機関等と連携協定を締結し、教育・研究・環境保全等様々な分野において相互に協力して、地域社会の発展と人材育成に寄与する取組を進めています。



京都大学の学術資源を活用し、京都をはじめとする地域の文化、産業等の発展と課題解決に資する社会連携を推進しています。また、フォーラム、講演会、隔地の施設公開などの社会連携イベントを通じて、社会人等の生涯学習機会を拡充しています。

公開講座・講演会・シンポジウム等

京大知の森

京都大学の知を広く学内外の人々に向けて発信するため、2023(令和5)年秋から開催している公開講座で、研究者の手引きのもと、講演や討論を通して多様な研究分野をもつ京都大学の「知の森」に分け入り、研究の面白さや意義をお伝えしています。

京都大学丸の内セミナー

各研究所・センターで行っている最新研究成果の発信。首都圏在住の社会人を対象とした「大人のための高度な教養講座」として、東京丸の内ですべて平日夕刻から実施。もちろん、どなたでも参加いただくことができ、大学生・高校生の参加も歓迎します。



京大知の森(秋季)



京大知の森(春季)

京大の知

全国各地を巡回して京都大学の研究成果を発信することを目的とする連続講演会。毎回定められたテーマに沿って、京都大学の教員が講演。

京都大学附置研究所・センターシンポジウム

毎年1回、主要都市にて開催。特に、次世代、次次世代の中心となる中学・高校生、先生などの参加を期待。

京都大学—稲盛財団合同京都賞シンポジウム

京都大学の主催、稲盛財団の共催により、日本が世界に誇る国際賞である京都賞(稲盛財団主催)の分野を対象に、最先端あるいは現在注目される研究者等を迎えて開催。



附置研究所・センターシンポジウム



京都賞シンポジウム

京都大学の研究・教育を知る

京大ウィークス

北海道から九州まで全国に数多くある教育研究施設における公開講座、講演会、施設公開等を一定期間に集中して実施しています。

京都大学アカデミックデイ

100名以上の研究者が一堂に会し、多くの方と直接対話し研究活動をわかりやすく説明します。市民や研究者、文系、理系を問わず、誰もが学問の楽しさ・魅力に気付くことができる「対話」の場となる企画です。

上記のほか、京都大学では、京都大学総合博物館、京都大学大学図書館歴史展示室、京都大学白浜水族館などでの展示や、SDGsイベント、クロックタワーコンサートなど、一般の方も参加可能な各種プログラムを多数実施しています。ぜひご参加ください。 www.kyoto-u.ac.jp/ja/event/all



京都大学同窓会・京都大学基金

京都大学同窓会 hp.alumni.kyoto-u.ac.jp/

会員相互の交流と親睦を図るとともに、京都大学と共に発展することを目的としています。母校に帰っていただき楽しく過ごしていただくホームカミングデイの開催のほか、国内外の地域同窓会では、講演会や懇親会を開催し、交流を深めています。

京都大学基金 www.kikin.kyoto-u.ac.jp

卒業生をはじめ、卒業生のご家族、企業・団体等の皆様からのご寄付に支えられ、修学支援、留学生への奨学金、若手研究者の支援などに活用しています。各種基金の目的と成果、新規寄付募集等をぜひご覧ください。

大型採択事業等 (令和6年5月1日現在)

世界トップレベル研究拠点プログラム(WPI)

拠点名	拠点長	開始年度
物質-細胞統合システム拠点(iCeMS)	高等研究院教授 上杉 志成	平成19年度
ヒト生物学高等研究拠点(ASHBi)	高等研究院教授 斎藤 通紀	平成30年度

科学技術人材育成費補助金

事業名	課題名	申請部局	代表者	開始年度
卓越研究員事業	卓越研究員事業	研究推進部	総長 湊 長博	平成28年度
世界で活躍できる研究者戦略育成事業	世界視力を備えた次世代トップ研究者育成プログラム(L-INSIGHT)	学術研究展開センター	総長 湊 長博	令和元年度

再生・細胞医療・遺伝子治療実現加速化プログラム

拠点名	拠点長	開始年度
再生・細胞医療・遺伝子治療研究中核拠点	iPS細胞研究所長・教授 高橋 淳	令和5年度

大学の世界展開力強化事業

プログラム名称	取組学部・研究科等	事業推進責任者	開始年度
アフリカにおけるSDGsに向けた高度イノベーション人材育成のための国際連携教育プログラム	文学研究科、教育学研究科、工学研究科、農学研究科、エネルギー科学研究科、アジア・アフリカ地域研究研究科、地球環境学堂、防災研究所、ヒト行動進化研究センター、東南アジア地域研究研究所、野生動物研究センター、アフリカ地域研究資料センター	アジア・アフリカ地域研究研究科教授 高橋 基樹	令和2年度

卓越大学院プログラム

取組名称	プログラムコーディネーター	開始年度
先端光・電子デバイス創成学	工学研究科教授 木本 恒暢	平成30年度
メディカルイノベーション大学院プログラム	医学研究科教授 渡邊 大	令和元年度
社会を駆動するプラットフォーム学卓越大学院プログラム	情報学研究科教授 原田 博司	令和2年度

医療データ人材育成拠点形成事業

取組名称	部局名	事業責任者	開始年度
関西広域医療データ人材教育拠点形成事業	医学研究科	医学研究科長 伊佐 正	令和元年度

次世代のがんプロフェッショナル養成プラン

取組名称	部局名	事業責任者	開始年度
高度化・多様化するがん医療を担う人材育成	医学研究科	医学研究科長 伊佐 正	令和5年度

財務状況

令和5事業年度 総事業費(受入額) (単位:億円)

	金額	構成比
総事業費(受入額)		
運営費交付金	566	30.1%
授業料、入学科及び検定料収入	118	6.3%
雑収入・財産処分収入	53	2.8%
附属病院収入	431	22.9%
寄附金収入	132	7.0%
受託・共同研究等収入	385	20.5%
補助金等収入	52	2.8%
科学研究費補助金等	144	7.6%
合計	1,881	100.0%

※施設等の大規模な整備事業にかかる施設整備費補助金及び長期借入金は含んでいません。

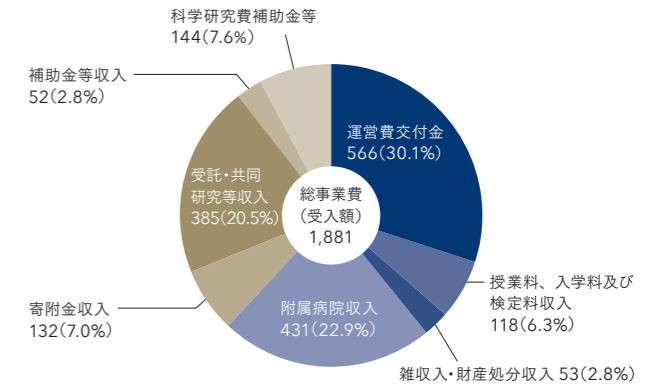

貸借対照表 (令和6年3月31日現在) (単位:億円)

	金額	構成比
資産の部		
土地	1,628	29.0%
建物等	1,626	29.0%
工具器具備品等	236	4.2%
図書	356	6.3%
建設仮勘定	3	0.1%
投資有価証券	322	5.7%
関係会社有価証券	142	2.5%
長期性預金	20	0.4%
現金及び預金	908	16.2%
金銭の信託	191	3.4%
未収入金	125	2.2%
その他	54	1.0%
資産合計	5,611	100.0%
負債の部		
寄附金債務	899	16.0%
借入金	396	7.1%
未払金	250	4.5%
前受受託研究費等	157	2.8%
その他	148	2.6%
負債合計	1,850	33.0%
純資産の部		
資本金	2,682	47.8%
資本剰余金	44	0.8%
利益剰余金	994	17.7%
当期末処分利益	41	0.7%
純資産合計	3,761	67.0%
負債・純資産合計	5,611	100.0%

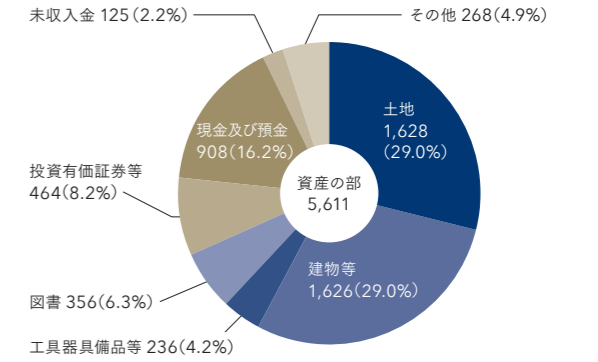

※「投資有価証券」、「関係会社有価証券」は投資有価証券等に含んでおります。
※「建設仮勘定」、「長期性預金」及び「金銭の信託」はその他に含んでおります。

損益計算書 (令和5年4月1日～令和6年3月31日) (単位:億円)

	金額	構成比
経常費用		
人件費	708	41.0%
教育経費	72	4.2%
研究経費	235	13.6%
診療経費	313	18.1%
教育研究支援経費	19	1.1%
受託研究費等	339	19.6%
一般管理費	40	2.3%
借入金利息等	2	0.1%
経常費用合計	1,728	100.0%
臨時損失	16	
合計	1,744	
経常収益		
運営費交付金収益	556	31.4%
授業料収益等	135	7.6%
附属病院収益	431	24.4%
受託研究等収益	358	20.3%
寄附金収益	149	8.4%
補助金等収益	60	3.4%
科研費等間接経費	32	1.8%
その他収益	47	2.7%
経常収益合計	1,768	100.0%
臨時利益	14	
目的積立金等取崩額	3	
合計	1,785	
当期総利益	41	

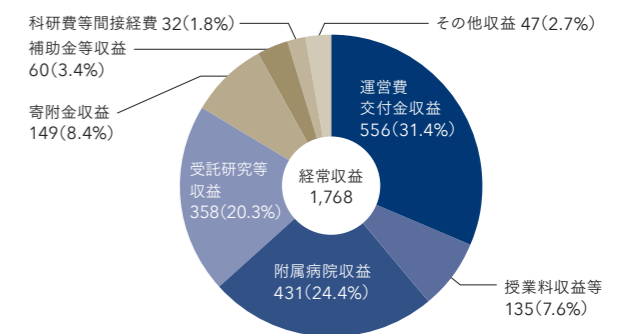
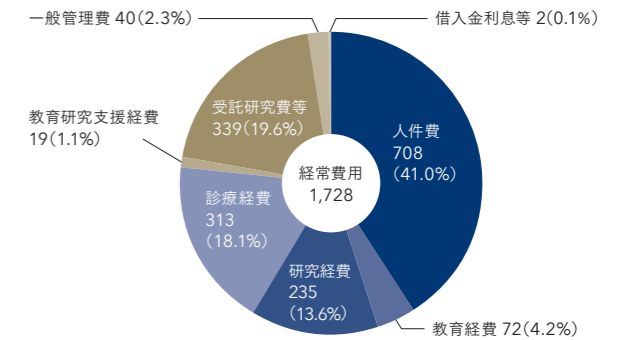

キャンパス

アクセス Access



吉田キャンパス



宇治キャンパス



桂キャンパス

吉田キャンパス

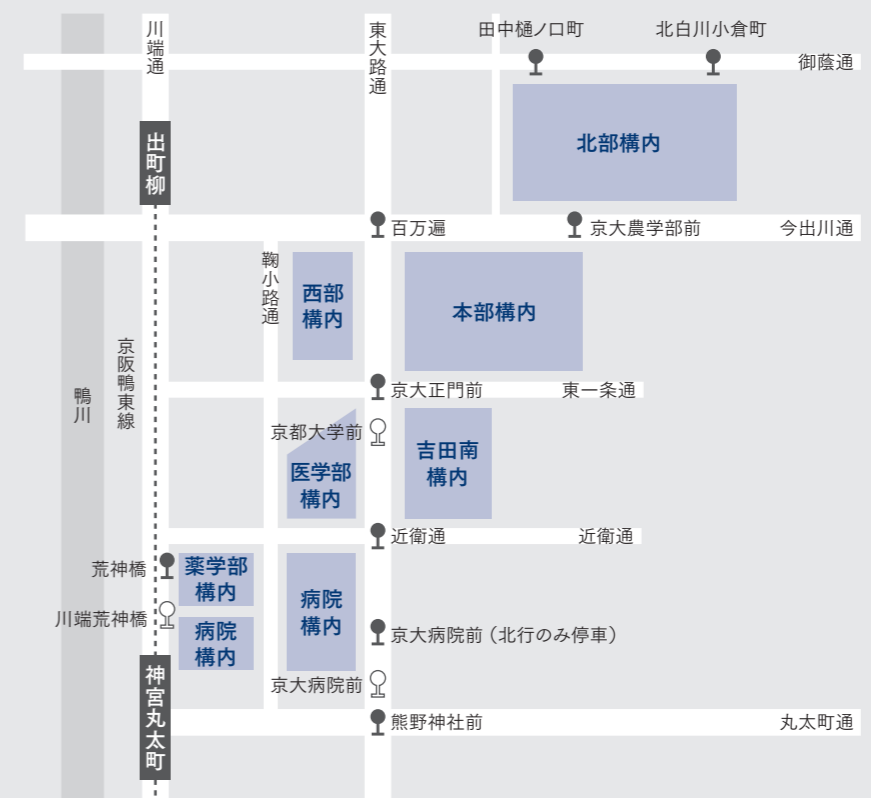

各キャンパスへの主な交通機関 (令和6年6月1日現在:最新情報は各社Webサイト等でご確認ください)

吉田キャンパス

下車駅	乗車バス停			下車バス停				
	バス停名	系統番号	経路	本部/西部/吉田南	北部	薬学部	医学部	病院
京都駅 (JR、近鉄)	京都駅前	206	「東山通 北大路バスターミナル」行	「京大正門前」「百万遍」	—	「近衛通」	—	—
		7	「河原町通 銀閣寺・錦林車庫」行	「百万遍」	「京大農学部前」	「荒神口」	—	「熊野神社前」
京都河原町駅 (阪急)	四条河原町①	201	「祇園 百万遍」行	「京大正門前」「百万遍」	—	「近衛通」	—	—
		31	「高野・国際会館駅・岩倉」行	「京大正門前」「百万遍」	—	「近衛通」	—	—
		3	「出町柳駅 百万遍・北白川仕伏町 (上終町・瓜生山学園 京都芸術大学前)」行	「百万遍」	—	「荒神口」	—	—
今出川駅 (地下鉄烏丸線)	烏丸今出川	7	「河原町通 銀閣寺・錦林車庫」行	「百万遍」	「京大農学部前」	「荒神口」	—	「熊野神社前」
		201	「出町柳駅 百万遍・祇園」行	「京大正門前」「百万遍」	—	「近衛通」	—	
		203	「白川通 出町柳駅 銀閣寺・錦林車庫」行	「百万遍」	「京大農学部前」	—	—	「熊野神社前」
東山駅 (地下鉄東西線)	東山三条	206	「高野・北大路バスターミナル」行	「京大正門前」「百万遍」	—	「近衛通」	—	「熊野神社前」
		201	「百万遍・千本今出川」行	「京大正門前」「百万遍」	—	「近衛通」	—	「熊野神社前」
		31	「高野・国際会館駅・岩倉」行	「京大正門前」「百万遍」	—	「近衛通」	—	「熊野神社前」
出町柳駅(京阪)	7番出口から本部構内まで東へ徒歩約10分、吉田南・北部構内まで東へ徒歩15分							
神宮丸太町駅(京阪)	5番出口から薬学部・医学部構内まで東へ徒歩約10分、病院構内まで東へ徒歩約5分							
hoop (京都駅八条口から京大病院直通の循環路線バス)	「京都駅八条口」→「祇園・四条河原町」→「河原町御池」→「京大病院前」→「京都大学前」→「川端荒神橋」→「河原町御池」→「烏丸御池新風館前」→「四条烏丸」→「京都駅八条口」							

宇治キャンパス

下車駅	駅からのアクセス
黄檗駅 (JR、京阪)	南西へ徒歩約10分

桂キャンパス

下車駅	乗車バス停			下車バス停
	バス停名	系統番号	経路	
桂駅 (阪急)	桂駅西口	市バス西6	「京大桂キャンパス 西桂坂・桂坂中央」行	「京大桂キャンパス前」(所要時間約12分)
		京阪バス20	「桂坂中央」行	
		京阪バス20B	「西桂坂・桂坂中央」行	
桂川駅 (JR)	桂川駅前	京阪バス22B	「西桂坂・桂坂中央」行(土・日のみ)	「京大桂キャンパス前」(所要時間約20分)
		ヤサカバス6・6S	「桂坂中央」行	

キャンパス間の移動(学内者向け)連絡バス www.kyoto-u.ac.jp/ja/access/bus

本部構内



- 1 正門/インフォメーション/広報センター
- 2 カフェレストラン「カンフォーラ」
- 3 百周年時計台記念館
大学文書館・歴史展示室
レストラン ラトゥール
カフェ「タリーズコーヒー」
- 4 法経済学部本館
- 5 法経済学部東館
- 6 法経済学部北館
- 7 文系学部校舎
- 8 文学部校舎
- 11 環境安全保健機構 産業厚生部門
(健康管理室)
- 13 留学生ラウンジ「きずな」
- 14 本部棟
- 15 国際交流セミナーハウス
- 16 教育推進・学生支援部棟
(旧石油化学教室本館)
学生総合支援機構
学生相談部門(学生相談センター)
吉田相談室/留学生相談室
障害学生支援部門(DRC)
- 17 経済研究所本館・書庫
- 18 附属図書館
- 19 経済研究所北館
- 20 尊攘堂
- 21 教育学部本館
- 22 総合博物館
研究資源アーカイブ映像ステーション
- 23 文学部陳列館
- 31 高等研究院 物質-細胞統合システム拠点研究棟
- 32 総合研究1号館・プロジェクトラボ
物質-細胞統合システム拠点
- 33 総合研究1号館別館
物質-細胞統合システム拠点
- 34 総合研究2号館
環境安全保健機構 環境管理部門
環境安全保健機構 安全管理部門
文学研究科附属文化遺産学・人文知連携センター
学際融合教育研究推進センター
- 35 総合研究3号館
- 36 総合研究2号館別館
- 37 総合研究14号館(旧土木工学教室本館)
- 38 人文科学研究所本館・総合研究4号館
- 39 総合研究15号館(旧建築学教室本館)
- 40 総合研究5号館
地球環境学堂・学舎
環境安全保健機構 低温物質管理部門
- 41 坂記念館
- 42 学術情報メディアセンター(北館)
- 52 総合研究11号館
- 53 工学部総合校舎
- 54 総合研究12号館
- 55 総合研究16号館
- 56 総合研究13号館
- 57 工学部物理系校舎
- 58 総合研究17号館
- 59 総合研究8号館
情報学研究科
エネルギー科学研究科
中央生協食堂
- 60 総合研究10号館
- 61 学術研究支援棟
学術研究展開センター
白眉センター
- 62 文学部東館
- 63 総合研究9号館
- 64 総合研究9号館 A棟
- 65 総合研究9号館 B棟
- 66 総合研究6号館
- 67 工学部電気総合館
- 68 総合研究7号館
- 69 国際科学イノベーション棟
成長戦略本部
linkhub@
ファミリーマート
- 70 市川記念館

- 17 経済研究所本館・書庫
- 18 附属図書館
- 19 経済研究所北館
- 20 尊攘堂
- 21 教育学部本館
- 22 総合博物館
研究資源アーカイブ映像ステーション
- 23 文学部陳列館
- 31 高等研究院 物質-細胞統合システム拠点研究棟
- 32 総合研究1号館・プロジェクトラボ
物質-細胞統合システム拠点
- 33 総合研究1号館別館
物質-細胞統合システム拠点
- 34 総合研究2号館
環境安全保健機構 環境管理部門
環境安全保健機構 安全管理部門
文学研究科附属文化遺産学・人文知連携センター
学際融合教育研究推進センター
- 35 総合研究3号館

- 36 総合研究2号館別館
- 37 総合研究14号館(旧土木工学教室本館)
- 38 人文科学研究所本館・総合研究4号館
- 39 総合研究15号館(旧建築学教室本館)
- 40 総合研究5号館
地球環境学堂・学舎
環境安全保健機構 低温物質管理部門
- 41 坂記念館
- 42 学術情報メディアセンター(北館)
- 52 総合研究11号館
- 53 工学部総合校舎
- 54 総合研究12号館
- 55 総合研究16号館
- 56 総合研究13号館
- 57 工学部物理系校舎
- 58 総合研究17号館
- 59 総合研究8号館
情報学研究科
エネルギー科学研究科
中央生協食堂
- 60 総合研究10号館

- 61 学術研究支援棟
学術研究展開センター
白眉センター
- 62 文学部東館
- 63 総合研究9号館
- 64 総合研究9号館 A棟
- 65 総合研究9号館 B棟
- 66 総合研究6号館
- 67 工学部電気総合館
- 68 総合研究7号館
- 69 国際科学イノベーション棟
成長戦略本部
linkhub@
ファミリーマート
- 70 市川記念館

吉田南構内



- 84 総合人間学部棟
- 85 吉田南1号館
- 86 吉田南総合館(北棟/東棟/南棟/西棟)
- 87 国際高等教育院
附属国際学術言語教育センター
- 88 吉田南総合図書館
- 89 人間・環境学研究科棟
- 90 吉田南2号館
- 91 吉田南3号館
- 92 吉田南4号館
- 93 学術情報メディアセンター(南館)
- 94 吉田国際交流会館
国際交流サービスオフィス
- 95 楽友会館(別館)
- 96 楽友会館
学生相談センター吉田南相談室
- 97 近衛館

西部構内



- 75 総合体育館
- 76 吉田泉殿
- 77 高等研究院 本館
高等研究センター
物質-細胞統合システム拠点
ヒト生物学高等研究拠点
- 78 高等研究院 西館
高等研究センター
物質-細胞統合システム拠点
- 79 西部生協食堂

- インフォメーションセンター
- 食堂・レストラン
- 生協店舗
- コンビニ
- 京大ショップ
- ミュージアムショップ
- カフェ
- バス停
- バス停(hoop)
- 自動体外式除細動器(AED)
マップ内のAED表示マークは、その棟・館にあるAEDの設置場所の目安を示していますが、厳密なものではありません。

京都大学 散策マップ

本学を訪れる方へ、吉田キャンパスの見所や多彩な散策コースを提案している「散策マップ」もあります。

www.kyoto-u.ac.jp/ja/access/downloademap#sansaku



医学部・病院・薬学部構内

- 1 正門
- 2 がん免疫総合研究センター
Bristol Myers Squibb棟
- 3 医学図書館
- 4 医学部I棟
- 5 医学部A棟
- 6 医学部B棟
ヒト生物学高等研究拠点(本部)
- 7 基礎医学記念講堂・医学部資料館
- 8 医学部E棟
- 9 生命科学研究所附属放射線生物研究センター
- 10 医学部C棟
- 11 医学部本館管理棟
- 12 医学部D棟
- 13 医学部動物実験施設
- 14 環境安全保健機構 放射線管理部門
(放射性同位元素総合センター)
- 15 医学部F棟
- 16 先端科学研究棟
- 17 医学部総合解剖センター
- 18 医学部G棟
医学・生命科学総合研究棟(生命科学研究所)
- 20 学生会館
- 21 芝蘭会館
- 26 橘会館
- 27 第一研修施設「廣志房」(思修館)
- 28 第二研修施設「船哲房」(思修館)
男女共同参画推進センター
- 29 大学文書館
学童保育所 キッズコミュニティ(KuSuKu)
- 30 東一条館(総合生学館(思修館))
- 31 南部総合研究1号館・医学生1号館
研究連携基盤
- 32 医学生5号館
- 33 医学生2号館
- 35 分子生物学実験研究棟
- 36 医学生4号館
- 37 医学生3号館
- 38 医学部人間健康科学科
- 39 杉浦地域医療研究センター
- 51 南部総合研究棟(旧西病棟)
- 52 先制医療・生活習慣病研究センター
(ハイメディック棟)
- 56 メディカルインノベーションセンター棟

- 57 iPS細胞研究所
- 58 iPS細胞研究所 第2研究棟
- 59 iPS細胞研究所 第3研究棟
- 60 サービスサプライ棟
- 61 東南アジア地域研究研究所(東棟)
- 62 アジア・アフリカ地域研究研究科・東南アジア
地域研究研究所共同棟
- 63 東南アジア地域研究研究所図書室
- 64 稲盛財団記念館
アジア・アフリカ地域研究研究科
東南アジア地域研究研究所
人と社会の未来研究院
アフリカ地域研究資料センター
- 66 薬学研究科本館
- 67 薬学研究科総合研究棟
- 68 医薬系総合研究棟
- 71 外来診療棟
- 72 中央診療棟
第二臨床研究棟
- 73 南病棟
- 74 積貞棟
- 75 中病棟、次世代医療・iPS細胞
治療研究センター(Ki-CONNECT)

- 76 北病棟
- 77 第一臨床研究棟
- 78 臨床講堂
- 79 先端医療研究開発機構(iACT)棟
- 80 先端医療機器開発・臨床研究センター
- 81 第三臨床研究棟

P 駐車場 ☕ カフェ 🚏 バス停
🍴 食堂 🛒 ショップ 🚏 バス停(hoop)
🍞 パーカリー 🏠 生協店舗

AED 自動体外式除細動器(AED)
 マップ内のAED表示マークは、その棟・館にあるAEDの設置場所の目安を示していますが、厳密なものではありません。



北部構内



- 1 農学部正門
- 2 理学研究科1号館
- 3 理学研究科2号館
- 4 理学研究科6号館
- 5 理学研究科3号館
- 6 理学部植物園
- 7 数理解析研究所
- 8 農学部総合館
フィールド科学教育研究センター
- 9 理学研究科4号館
- 10 理学研究科セミナーハウス
- 11 基礎物理学研究所(湯川記念館)
- 12 基礎物理学研究所(研究棟)
- 13 北部総合教育研究棟
- 14 フィールド科学教育研究センター
連携研究推進棟
- 15 旧演習林事務室
学生相談センター北部相談室
- 16 農学・生命科学研究棟
- 17 先端エネルギー科学実験棟
- 18 農学研究科2号館
- 19 環境安全保健機構 放射線管理部門
(放射性同位元素総合センター 分館)
- 20 環境安全保健機構 低温物質管理部門
- 21 理学研究科5号館
- 22 理学研究科5号館東棟
- 23 理学研究科5号館北棟
- 24 グラウンド
- 25 附属農場
- 26 人文情報学創新センター
(人文科学研究所)
- 27 フィールド科学教育研究センター
北白川試験地

近隣施設



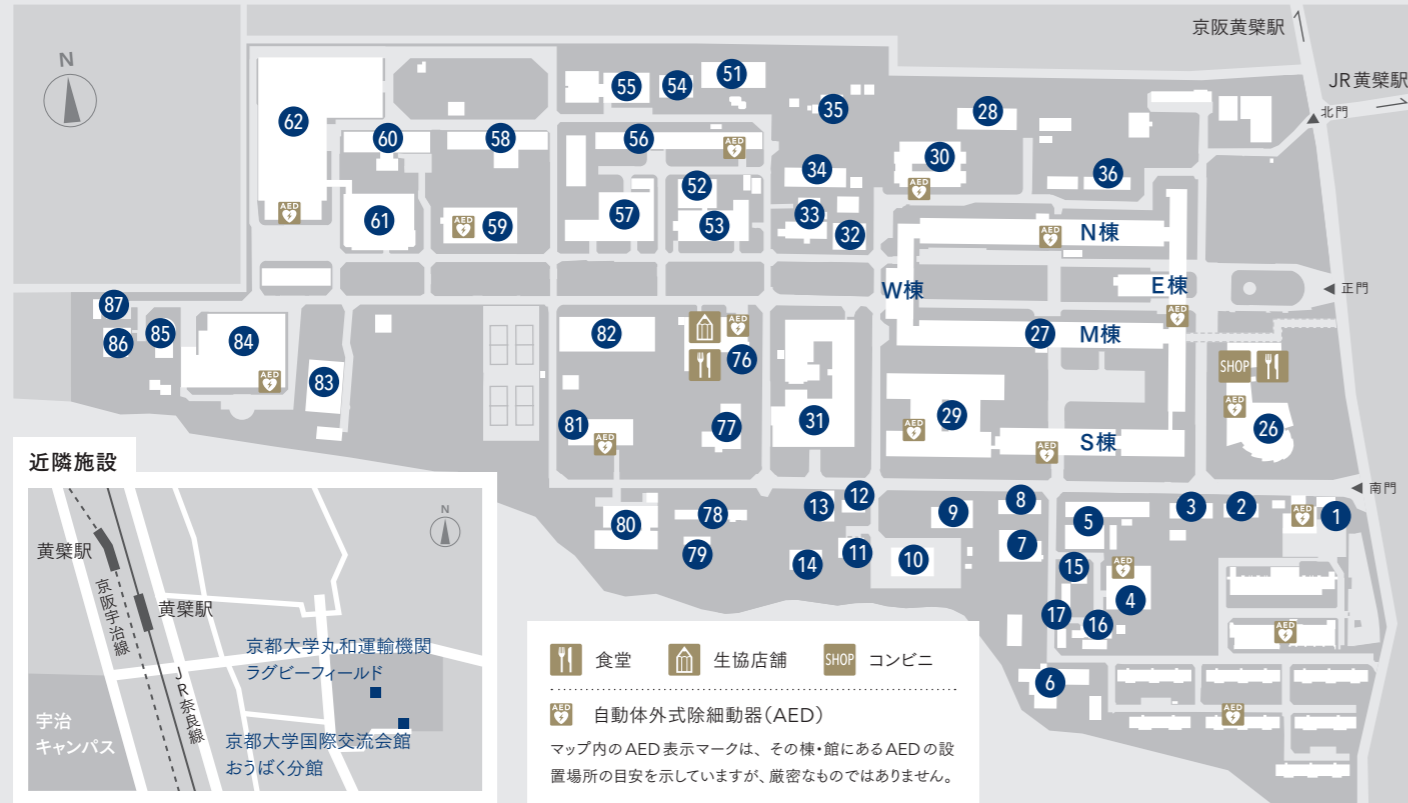

- 1 守衛所
- 2 新食品素材製造実験室(農学研究科)
- 3 材鑑調査室(生存研)
- 4 木質材料実験棟(木質ホール)(生存研)
- 5 居住圏劣化生物飼育棟(生存研)
木工試験工場
製紙試験室
- 6 国際交流会館宇治分館
- 7 南1号棟(エネ研)
- 8 南1号棟別棟工作室(エネ研)
- 9 南2号棟(エネ研)
- 10 南3号棟(エネ研)
- 11 遠心力载荷実験室(防災研)
- 12 工作室(防災研)
- 13 未災学研究推進棟
(斜面未災学研究センター)(防災研)
- 14 人為地震発生装置室(防災研)
- 15 エコ住宅実験棟 律周舎(生存研)
- 16 ナノセルロース コア・ナノハウス(生存研)
- 17 ナノファクトリー・ナノファクトリーII(生存研)
- 26 宇治おうばくプラザ
きはだホール、ハイブリッドスペース、
カフェレストランきはだ、セブン-イレブン
- 27 宇治地区研究所本館(化研、エネ研、
生存研、防災研、農学研究科)
環境安全保健機構 産業厚生部門
健康管理室宇治分室

- 附属図書館宇治分館
- 28 繊維板試験実験棟(生存研)
- 29 総合研究実験1号棟(化研、エネ研、生存研、
防災研)
バイオインフォマティクスセンター(化研)
量子理工学教育研究センター(工学研究科)
- 30 共同研究棟(化研)
- 31 放射実験室
原子核工学専攻(工学研究科)
量子理工学教育研究センター(工学研究科)
エネルギー科学研究科
- 32 超高分解能分光型電子顕微鏡棟(化研)
- 33 極低温超高分解能電子顕微鏡室(化研)
- 34 製紙試験実験棟(生存研)
- 35 持続可能生存圏開拓診断(DASH)システム
(DASH植物育成サブシステム)(生存研、
生態学研究センター)
- 36 碧水舎(化研)
- 51 生物学ラボラトリー(化研)
- 52 北1号棟(エネ研)
- 53 極低温物性化学実験室(化研)
(環境安全保健機構 低温物質管理部門)
- 54 情報研究棟(化研)
- 55 核酸情報解析棟(化研)
- 56 総合研究実験2号棟(旧工業教員養成所本館)
(化研、エネ研、生存研、防災研)
- 57 北2号棟(エネ研)

- 58 超空気力学実験室(工学研究科)
 - 59 宇治地区先端イノベーション拠点施設
 - 60 風洞実験室(工学研究科)
 - 61 北3号棟(エネ研)
 - 62 北4号棟(エネ研、エネルギー科学研究科)
 - 76 学生相談センター宇治相談室・こころの保健室
(宇治キャンパス就職資料スペース)
生協食堂
 - 77 防災研究所連携研究棟(防災研)
 - 78 鋼構造実大試験架橋(防災研)
 - 79 強震動観測実験場(防災研)
 - 80 強震応答・耐震構造実験室(防災研)
 - 81 地震災害研究センター(防災研)
 - 82 境界層風洞実験室(防災研)
 - 83 高度マイクロ波エネルギー伝送実験棟(生存研)
 - 84 イオン線形加速器棟(化研)
レーザー科学棟(化研)
 - 85 宇宙太陽発電所研究棟(生存研)
 - 86 マイクロ波エネルギー伝送実験棟(生存研)
 - 87 観測機器室(生存研)
- | | |
|-----|-------------|
| 化研 | 化学研究所 |
| エネ研 | エネルギー理工学研究所 |
| 生存研 | 生存圏研究所 |
| 防災研 | 防災研究所 |

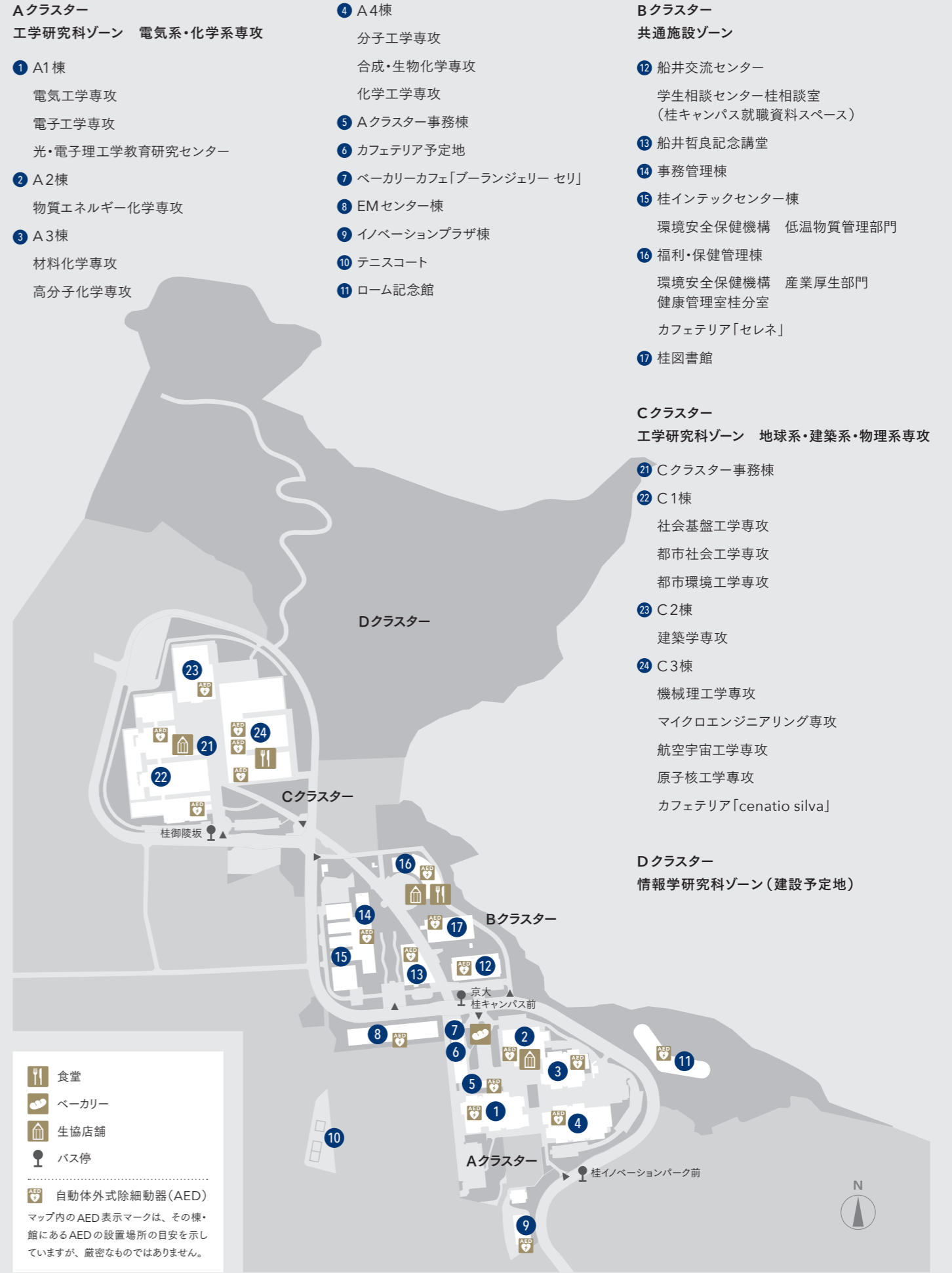

- Aクラスター**
工学研究科ゾーン 電気系・化学系専攻
- 1 A1棟
電気工学専攻
電子工学専攻
光・電子理工学教育研究センター
 - 2 A2棟
物質エネルギー化学専攻
 - 3 A3棟
材料化学専攻
高分子化学専攻

- 4 A4棟
分子工学専攻
合成・生物化学専攻
化学工学専攻
- 5 Aクラスター事務棟
- 6 カフェテリア予定地
- 7 ベーカリーカフェ「ブーランジェリー セリ」
- 8 EMセンター棟
- 9 イノベーションプラザ棟
- 10 テニスコート
- 11 ローム記念館

- Bクラスター**
共通施設ゾーン
- 12 船井交流センター
学生相談センター桂相談室
(桂キャンパス就職資料スペース)
 - 13 船井哲良記念講堂
 - 14 事務管理棟
 - 15 桂インテックセンター棟
環境安全保健機構 低温物質管理部門
 - 16 福利・保健管理棟
環境安全保健機構 産業厚生部門
健康管理室桂分室
カフェテリア「セレネ」
 - 17 桂図書館

- Cクラスター**
工学研究科ゾーン 地球系・建築系・物理系専攻
- 21 Cクラスター事務棟
 - 22 C1棟
社会基盤工学専攻
都市社会工学専攻
都市環境工学専攻
 - 23 C2棟
建築学専攻
 - 24 C3棟
機械理工学専攻
マイクロエンジニアリング専攻
航空宇宙工学専攻
原子核工学専攻
カフェテリア「cenatio silva」

- Dクラスター**
情報学研究科ゾーン(建設予定地)

- 🍴 食堂
- 🍞 ベーカリー
- 🏠 生協店舗
- 🚏 バス停
- 🚑 自動体外式除細動器(AED)
マップ内のAED表示マークは、その棟・
館にあるAEDの設置場所の目安を示し
ていますが、厳密なものではありません。

キャンパス「宇治キャンパス」

キャンパス「桂キャンパス」

附属病院・総合博物館・図書館

京都大学医学部附属病院(京大病院) www.kuhp.kyoto-u.ac.jp

京都大学医学部附属病院は、2024年に開設125周年を迎えます。京都帝国大学医科大学附属医院として診療を開始し、その後も多くの診療科をはじめ様々なセンターなどの設置により発展を遂げ、高度先進医療と高度急性期医療を担う病院として、貢献を続けてきました。2024年4月には京都府の救命救急センターに指定され、歴史と伝統と広く高い専門性等を活かし、重症及び複数の診療科領域にわたる重篤な救急患者を24時間体制で受け入れ、高度な専門的医療を総合的に提供していきます。



附属図書館 www.kulib.kyoto-u.ac.jp/mainlib/

約100万冊の図書をはじめ、多くの学術雑誌やデータベースで京都大学の学習・研究活動を支えています。研究成果や貴重資料の電子化にも力を入れており、Webサイトで論文や貴重資料デジタルアーカイブのコレクション等を公開しています。また、京都大学には附属図書館のほか約40の図書館・室があり、それぞれが分野に合わせた図書や雑誌を収集・整理し、快適な学習環境の整備に努めています。



京都大学総合博物館 www.museum.kyoto-u.ac.jp

京都大学開学以来収集してきた貴重な学術標本約260万点を収蔵しています。その内容は、国宝・重要文化財やそれに準ずる文化財、あるいは国際的に貴重なタイプ標本など、文化史・自然史・技術史の各分野にわたる重要な資料です。また、常設展・企画展・特別展・「子ども博物館」等のイベントと、多彩な内容で来館者をお迎えしています。



桂図書館 www.t.kyoto-u.ac.jp/lib/ja

桂キャンパスBクラスターに2020年4月に開館した桂図書館は、桂キャンパス所属者のほとんどが大学院生や研究者であることから、研究支援サービスを提供しています。学生の知的活動を促すとともに学外研究者との協働を促進することを目的としたオープンラボ、リサーチcommonsや、メディアクリエーションルームという「場」を提供し、また、ライティング支援、オープンアクセス支援、アーカイブ支援など、研究を進め、発表し、蓄積するという研究活動サイクルの各場面で必要とされる支援サービスを推進しています。

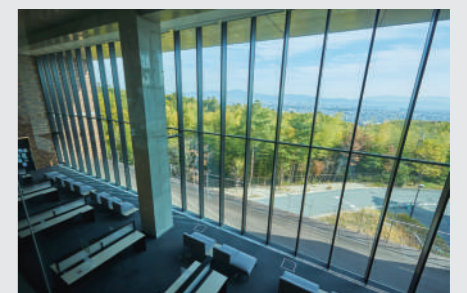

令和6(2024)年度

www.kyoto-u.ac.jp/ja/education-campus/curriculum/calendar

前期

- 始まり 4月1日(月)
- 入学式 4月5日(金)
- 授業期間 4月8日(月)～7月22日(月)
- 創立記念日 6月18日(火)
- 試験・フィードバック期間 7月23日(火)～8月5日(月)
- 夏季休業 8月6日(火)～9月30日(月)
- 秋季大学院学位授与式 9月24日(火)
- 終わり 9月30日(月)

後期

- 始まり 10月1日(火)
- 秋季入学式 10月5日(土)
- 授業期間 10月1日(火)～1月24日(金)
- 11月祭による授業休止 11月20日(水)、11月22日(金)
- 冬季休業 12月29日(日)～1月3日(金)
- 試験・フィードバック期間 1月27日(月)～2月7日(金)
- 大学院学位授与式 3月24日(月)
- 卒業式 3月25日(火)
- 終わり 3月31日(月)



令和5年度卒業式



令和6年度入学式



授業風景(ILASセミナー)



紅萌祭



留学生ラウンジきずな「新入交換留学生ウェルカムウィーク」

刊行物 www.kyoto-u.ac.jp/ja/about/public/issue

刊行物は、PDFやデジタルパンフレットにより閲覧が可能です。資料請求していただくことが可能なものは入手方法のリンクを置いています。これらのほかにも各種刊行物があり、また、各部局・部署等でもそれぞれの刊行物を発行しています。



大学案内

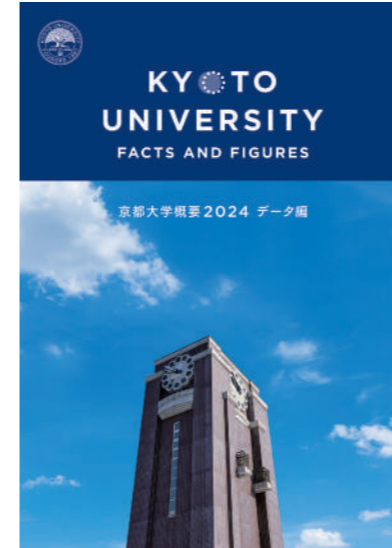

京都大学概要 2024
データ編(Web掲載のみ)

- 目次：歴代総長・創立以来の比較
沿革
役員・役職者等
職員数
学生数等
入学状況
卒業生・修了者数等
進路・就職状況
国際交流
外部資金
発明・特許・知的財産
土地面積
建物面積等
蔵書数
患者数
総合博物館・水族館 入館者数
所在地一覧

広報誌

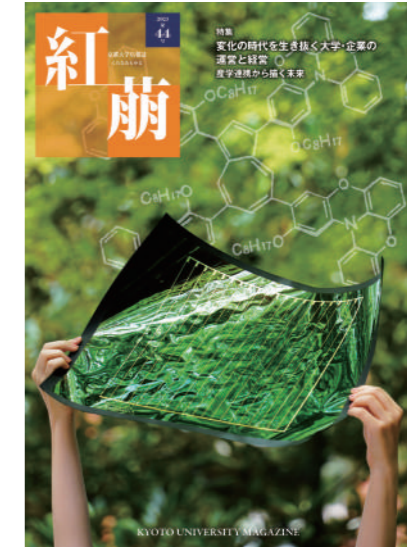

紅萌
(くれなるもゆる)

「紅萌」特設サイト
www.kyoto-u.ac.jp/kurenai/

入試関連

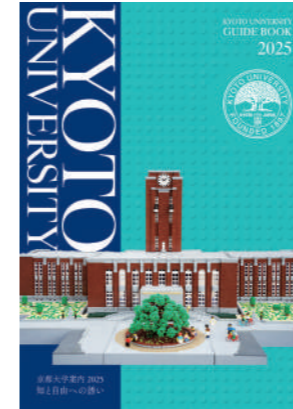

知と自由への誘い
(受験生向け大学案内)

各種報告書



アニュアルレポート



環境報告書



アカウンタビリティレポート

Webサイト

京都大学の公式サイトでは、学部・大学院、研究所等の案内や、入試・入学案内、教育研究活動、キャンパスの最新情報など、各種情報をご覧いただけます。このほかにも、各部局等でもそれぞれのWebサイト、SNS等で情報発信をしています。

京都大学公式サイト
www.kyoto-u.ac.jp



スペシャルサイト ザッツ・京大
www.thats.pr.kyoto-u.ac.jp



KyotoU Channel
www.channel.pr.kyoto-u.ac.jp



京都大学X
x.com/univkyoto



京都大学Instagram
www.instagram.com/kyotouniversity.jp



京都大学Facebook
www.facebook.com/Kyoto.Univ

